

混雑・事故防止のため

# 右折禁止

左折入退場をお願いします



左折入場・左折退場にご協力ください



※右折入場・右折退場はご遠慮ください

1. 駐車場係員の指示に従ってください。
2. 送迎マナー、注意事項の遵守をお願いします。
3. 周辺施設の駐車場や路上で待機しないでください。

円滑な競技会運営と全ての来場者、運営スタッフの安全確保のために、ルールの徹底とマナー遵守にご協力くださいますようお願いいたします。

また、地域住民の皆様にご迷惑とならないようご配慮をお願いいたします。

会場内・駐車場内およびその周辺において発生した事故・トラブル等について、当協会は一切の責任を負いませんのであらかじめご了承ください。

今大会は、送迎スペースの混雑が予想されます  
スムーズな送迎のため、速やかな乗降とご移動にご協力をお願いいたします

## 送迎される保護者の方へ 来場時における自家用車送迎についてのお願い

大会開催時、会場付近で送迎車による渋滞が発生しております。大会関係者等車両の集中による渋滞の発生と周辺道路上における送迎車両の駐停車等による混雑を防止するためにルールを以下の通り計画いたしましたのでご協力くださいようお願いいたします。

また、送迎スペースに駐車して観戦入場される車両が増えており、競技会運営に支障をきたしております。出場団体は保護者および関係者に送迎に関する注意事項の周知徹底するようご協力をお願いいたします。

送迎スペース利用の際は「送迎スペース利用カード※右図参照」を警備員に提示してください。

- 送りの際は、選手降車後速やかに退場をお願いいたします。
- 迎えの際は、入場後15分以内を目安に退場をお願いいたします。
- 駐車中はダッシュボードに目立つように掲示してください。

※送迎スペース利用カードの提示がない場合は、駐車場内への入場はできませんのでご注意ください。

### 送迎スペース利用カード

送迎スペース利用の際は、このカードを  
駐車場警備員に提示してください。

- 送りの際は、選手降車後速やかに退場をお願いいたします。
- 迎えの際は、入場後15分以内を目安に退場をお願いいたします。
- 駐車中はダッシュボードに目立つように掲示してください。

所属名 .....

- ①会場前第1駐車場（下図赤枠）での選手の送迎をお願いします。ただし駐車はできませんので、選手送迎が終わりましたら速やかに出庫をお願いします。
- ②交通渋滞緩和のため時間帯によって入場できる車両を以下の通り指定いたします。  
※駐車場待ち路上停車は厳禁です。

**7:00~7:20**

ナンバープレート末尾1桁が偶数（0,2,4,6,8）の車のみ入場可

**7:20~7:40**

ナンバープレート末尾1桁が奇数（1,3,5,7,9）の車のみ入場可

**7:40~競技終了**

指定なし



- ③駐車場に進入する場合、混雑を避けるため避けるため左折入場にご協力ください。また出庫時も渋滞や事故を防ぐため左折退場にご協力ください。



左折入場・左折退場にご協力ください



※右折入場・右折退場はご遠慮ください

- 会場前の車道での駐停車や乗降は、路線バスや一般車両の通行の妨げになるだけでなく大変危険ですのでご遠慮ください。
- 駐車場内は係員の指示に従ってください。
- 駐車場で起こりました事故・トラブル等は、当協会では一切責任を負いかねますので、あらかじめご了承ください。
- 事故防止のため駐車場内は徐行運転にご協力をお願いいたします。

# アスリートの盗撮、 写真・動画の悪用、 悪質なSNS投稿は 卑劣な行為です。

スポーツは、子供から大人まで誰もが楽しめるものです。そのためにも安心してスポーツに取り組める環境を守っていく必要があります。盗撮はもちろん、アスリートの写真・動画を使用した性的目的のSNS投稿やWEB掲載は、アスリート、更には多くのファン、家族、関係者を傷つける絶対に許されない卑劣な行為です。すべてのアスリートが競技に集中し、スポーツを心から楽しめる環境を守るため、スポーツ界全体でこの問題に取り組みます。

- ▶ 大会における盗撮防止事例を共有し、各大会での防止策の取り組みを後押しします。
- ▶ 研修等を通じ、アスリート自身がネットやSNSで身を守る必要性を啓発していきます。
- ▶ SNS投稿やWEB掲載の実態把握に努め、関係機関に共有していきます。

この問題を解決するには皆様のご理解が欠かせません。

これからも安心してスポーツができる環境を守るために、ご理解ご協力をお願いいたします。

## 安全な環境を、すべてのスポーツ愛好者のために。 SAVE ATHLETES, SAVE SPORT.

大会会場で盗撮等が疑われる行為を見かけましたら大会主催者にお知らせください。

アスリートを傷つける性的目的のSNS投稿やWEB掲載を見かけましたら下記サイトよりご連絡ください。今後の対応に活用するとともに、悪質な事例については当局への通報も検討します。

<https://www.joc.or.jp/about/savesport/>



- ▶ 盗撮は迷惑防止条例で犯罪として処罰される可能性があります。
- ▶ SNS等で本人の名誉を傷つける書き込みは犯罪(名誉毀損罪)として処罰される可能性があります。
- ▶ 匿名による投稿であっても、法的手続により、投稿者が特定され、損害賠償請求の対象になる可能性があります。

# 公式競技会及び公認競技会における 個人情報及び肖像権に関わる取扱いについて

2023年4月1日  
公益財団法人 日本水泳連盟

(公財)日本水泳連盟(以下「本連盟」という。)の主催する公式競技会及び本連盟の公認する競技会、各加盟団体が主催する公式競技会ならびに各加盟団体が公認する競技会の参加にあたり、本連盟競技者登録・競技会参加等を通じて取得する個人情報及び肖像権の取扱いに関して以下のとおり対応します。

## 1、競技会参加申込に記載された個人情報の取扱い

- (1) 大会プログラムに掲載します。
- (2) 競技会場内でアナウンス・ビジョン等により紹介されることがあります。
- (3) 競技会場内外の掲示板等に掲載することがあります。
- (4) 組合せ等の内容が本連盟及び公式計時SEIKOのホームページ・都道府県実行委員会・市町村実行委員会(以下「開催地実行委員会」という。)ホームページに掲載されることがあります。

## 2、競技結果(記録)等の取扱い

- (1) 本連盟ホームページ・「月刊水泳」・公式計時SEIKOのホームページに掲載します。
- (2) 本連盟公式モバイルサイト「Swim Record Mobile」に掲載します。
- (3) 開催地実行委員会が設置する記録センターを通じて公開されます。
- (4) 開催地実行委員会又はこれらに認められた報道機関等により新聞・雑誌及び関連ホームページ等で公開されることがあります。
- (5) 大会プログラム掲載の個人情報とともに、開催地実行委員が作成する大会報告書(以下「報告書」という。)に掲載されることがあります。
- (6) 新記録、優勝及び上位入賞結果(記録)等は、次年度以降の大会プログラム等に掲載されることがあります。

## 3、肖像権に関する取扱い

- (1) 本連盟によって撮影された映像が、中継・録画放送及びインターネットによって配信されることがあります。また、DVD等に編集され、配付されることがあります。
- (2) 開催地実行委員会又はこれらに認められた報道機関等によって撮影された映像が、中継・録画放映及びインターネットによって配信されることがあります。また、DVD等に編集され、配付されることがあります。
- (3) 本連盟によって撮影された写真が、本連盟が発行する媒体やポスター等その他発行物及びインターネット等で公開されることがあります。
- (4) 開催地実行委員会又はこれらに認められた報道機関等によって撮影された写真が、新聞・雑誌・報告書及び関連インターネット等で公開されることがあります。
- (5) その他、主催団体及び開催地実行委員会等に許可を受けた写真撮影企業等によって撮影された写真等が販売されることがあります。

## 4、本連盟及び開催地実行委員会としての対応

- (1) 取得した個人情報を上記利用目的以外に使用することはありません。
- (2) 本連盟競技者登録の完了をもって、上記取扱いに関するご承諾をいただいたものとして、対応させていただきます。
- (3) 大会役員・競技役員・補助役員・開催地実行委員・大会運営関係者及び来場者の皆様につきましては、上記取扱いに関するご承諾をいただいたものとして対応させていただきます。



The National Governing Body For  
Swimming, Water Polo, Diving,  
Artistic Swimming &  
Open Water Swimming  
Affiliated To World Aquatics

# JAPAN AQUATICS

JAPAN SPORT OLYMPIC SQUARE  
4-2, Kasumigaokamachi, Shinjuku-ku,  
Tokyo 160-0013 Japan  
Phone : (81-3)-6812-9061  
Fax : (81-3)-6812-9062  
E-mail : info-japan@aquatics.or.jp

公益財団法人日本水泳連盟  
競技委員会

## 「競技会において着用又は携行できる水泳用品・用具のロゴマーク等についての取扱規程」 改定のお知らせ

(公財)日本水泳連盟(JAQUA)では、競技者のマーケティング活動の柔軟性を高めるため、ロゴマーク等の取扱規程を**2026年4月1日より改定**いたします。選手・チーム・監督の皆様は、大会前に必ず新ルールをご確認ください。

### ■主な変更内容

1. 「個人スポンサー」のロゴ掲出が可能に  
これまで「登録団体(チーム)単位」に限られていたスポンサーロゴの掲出が、選手個人のスポンサーについても認められるようになりました。
2. 用語の定義を明確化  
「マーク(図形のみ)」と「ロゴマーク(文字+図形)」を総称して「ロゴマーク等」と定義し、ルールを整理しました。
3. ロゴの掲出制限の緩和  
掲出できるロゴマーク等の個数や大きさについて緩和されました。あわせて事前申請も不要となりました。

### ■注意事項

1. 事前確認の徹底：個人スポンサーのロゴを掲出する場合、必ず事前に所属団体(チーム)の確認を得てください。
2. 日本代表の活動：日本代表として活動中(代表ウェア着用時など)のロゴ掲出については、別途厳しい制限があります。

■ 下記のQRコードから詳細をご確認ください(2026年4月1日改定)



規程



ガイドライン



大切なことですから

# 【大切なことですから、本欄を読んで必ず守ってください】

2026年4月1日

公益財団法人 日本水泳連盟

## I 宣伝・広告の媒体について

本連盟では選手や役員のみなさんが意図せず宣伝・広告の媒体とならないように競技会の会場内（招集所出口からテーブル・植栽・柵・チェーン・パーテーション等の造作物で仕切られた範囲内）で着たり、持ち込んだりするもの、たとえば水着やシャツ、トレーニングウェア、バッグなどのロゴマーク（商標・商標名の総称）などについて次のように制限をしています。よく読んで必ず守ってください。

### 1 ついていてもよいもの

- (1) 競技者等の氏名、所属（チーム・学校・クラブ等）の名称・マーク・ロゴマーク。
- (2) オリンピックや世界選手権等の競技会を表す名称・マーク。
- (3) 競技者の所属が所在する国旗・国または地域の名称、都道府県や市町村の名称・マーク・ロゴマーク。
- (4) 公式競技会および公認競技会のシンボルマークや本連盟が認めたもの。
- (5) (1)の所属チーム以外の競技者登録規程に基づき競技者が登録した団体の名称・マーク・ロゴマーク
- (6) 所属チーム及び登録団体のスポンサー（所属スポンサー）の名称・マーク・ロゴマーク。
- (7) 競技者等のスポンサー（個人スポンサー）の名称・マーク・ロゴマーク。
- (8) 水着・ウェア等のメーカーのロゴマーク。

### 2 それぞれの大きさと数

それぞれの大きさ（サイズ）は着用前の面積とします。採寸方法は正方形または長方形とみなし、縦×横で面積を求めます。それぞれの面積は最大を示し、その範囲内であれば大きさに規定はありません。その他アクセサリ類等については「競技会において着用又は携行することができる水泳用品、用具のロゴマーク等についての取扱規程」「競技者のマーケティング活動ガイドライン」を確認してください。

ロゴマークの種類/用途	水着についてよい大きさと数	ウェアについてよい大きさと数	スイムキャップについてよい大きさと数	バッグについてよい大きさと数
上記の(1)～(4)	競泳は50cm <sup>2</sup> 以内で1個。 競泳以外の競技は大きさと数に制限はなし。	大きさと数に制限はなし。	大きさと数に制限はなし。	大きさと数に制限はなし。
その他のロゴマーク等 上記の(5)(6)(7)	30cm <sup>2</sup> 以内で1個。	40cm <sup>2</sup> 以内で胸部、両袖山部分に3カ所。	20cm <sup>2</sup> 以内で側面に1個。 (片側のみ)	表面積の10%以内かつ60cm <sup>2</sup> 以内で1個。
メーカーのロゴマーク 上記の(8)	ロゴマークまたはマークは30cm <sup>2</sup> 以内で1個。 (注1)	ロゴマークは40cm <sup>2</sup> 以内で1個。 マークは20cm <sup>2</sup> 以内であれば、数に制限はなし	ロゴマークは20cm <sup>2</sup> 以内で前面に1個。	ロゴマークは表面積の10%以内かつ60cm <sup>2</sup> 以内で1個。 マークは20cm <sup>2</sup> 以内であれば数に制限はなし。

注1 ワンピース水着の場合は、ウエストより上に1つウエストより下に1つ許され、ツーピース水着の場合は、上部に1つ下部に1つが許される。ただし、これらのロゴマークは相互に隣接して置くことはできない。

## II 国内競技会での競泳水着の取り扱いについて

本連盟ならびに加盟団体が主催する競技会（公式競技会）と公認された競技会（公認競技会）の競泳競技において、着用できる水着は下記のとおりです。

### 1 世界水泳連盟（World Aquatics）の公認した水着を着用すること。

※規定に外れる水着を着用して泳いだ場合の記録は、各公式・公認競技会において参考記録扱いとなり、決勝への出場および全国大会や国際大会の標準突破記録として認められず、本連盟のランキングにも反映されません。

### 2 着用できる水着は1枚のみとし、水着の重ね着は禁止します。

### 3 水着へのテーピングおよび2次加工は禁止します。

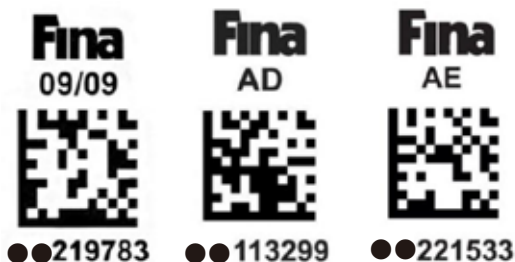

# 観覧者入場についてのご案内

※入場方法等は変更になる場合もございます。運営役員の指示に従って行動してください。

入場受付開始時刻

## 8:45

当日の天候等の都合により変更となる場合がございます。

各チームの保護者は、必ず下記のチーム指定席または自由席をご利用ください。

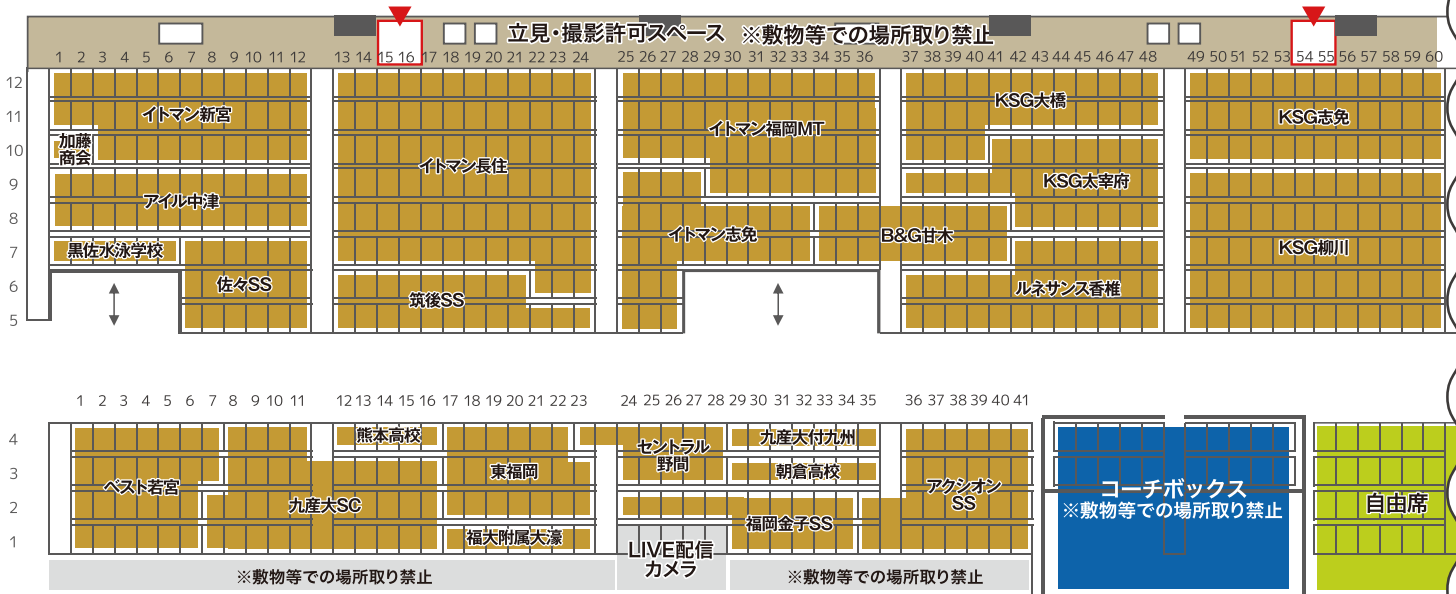

防火扉 非常時閉鎖します。付近に物を置かないでください。 非常口 付近に物を置かないでください。

## 入場に必要な物

入場には観覧チケットが必要です。各チームより配布される観覧チケットをお持ちください。1枚につき1名(4歳以上)のみ入場可能

### 入場について

- 1階入場口でチケットをご提示ください。
- スタッフがチケットをもぎり、カードケースと一緒にお渡します。
- チケットをカードケースに入れてください。
- 館内では、チケットが見えるように首から下げてご着用ください。
- お帰りの際は、チケット・カードケースを返却ボックスへご返却ください。

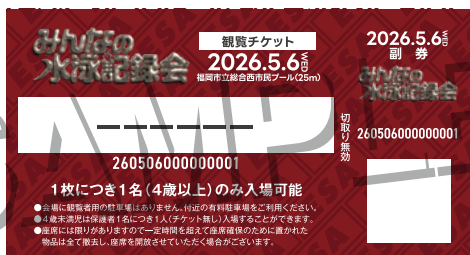

- 入場券の再発行はいたしません。大切にご利用ください。
- 4歳未満児は保護者1名につき1人(チケット無し)入場することができます。

## 注意事項

- 会場に観覧者用の駐車場はありません。付近の有料駐車場をご利用ください。また路上、近隣の商業・医療施設等への無断・違法駐車は、絶対におやめください。
- 観客のみならずは施設内での行動範囲を会場図の黄色の範囲内に制限させていただきます。
- 会場内・座席は敷物・椅子・テント等での場所取り行為は禁止いたします。
- 座席は、チーム指定席です。必ず指定された座席をチーム内で譲り合ってください。
- 着席された席以外に荷物を置いての占拠や通路での撮影・立ち見は禁止いたします。
- 競技中笛の音が聞こえたら静粛をお願いいたします。
- 競技中のフラッシュ撮影は禁止です。また、着席された席からの撮影をお願いいたします。
- 車いす使用者観覧席は車いす使用者専用スペースです。使用者・付添者以外の使用はご遠慮ください。
- 会場内ではスタッフの指示に従ってください。安全確保の妨げになると判断した方はご入場をお断りいたします。

### 参加団体担当者のみなさまへ

本大会はアスリートへの写真・動画による性的ハラスメント防止の取り組み、ならびに会場内混雑防止のため、ADカード(記名)ならびに観覧入場チケット(出場選手人数に応じて配布枚数を決定し参加団体へ配布)による入場制限とキャパシティコントロールを実施いたします。ご理解ご協力のほどよろしくお願いいたします。

※入場方法等は変更になる場合もございます。運営役員の指示に従って行動してください。

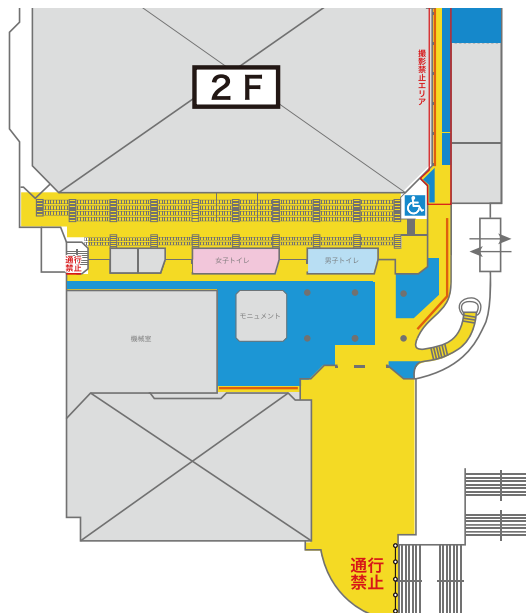

本大会はアスリートへの写真・動画による性的ハラスメント防止の取り組み、ならびに会場内混雑防止のため、ADカード(記名)ならびに観覧入場チケット(出場選手人数に応じて配布枚数を決定し参加団体へ配布)による入場制限とキャパシティコントロールを実施いたします。ご理解ご協力のほどよろしくお願いいたします。

※1 今後の社会情勢の変化等を踏まえ、申込締切日以降も適宜、追加・見直しを行う場合がございます。

※2 エントリー確定後に観客動員数を決定し、観覧者募集方法を申込団体へお知らせします。

# みんなの 水泳記録会

## 監督配布資料 / 二次要項

### 1. 全体スケジュール / 2026年5月6日(水・祝)

開門	7:00 / 駐車場入口
開場	7:40 / 1階正面玄関より
練習開始	8:00 / コンペティションプール・サブプール・アッププール
公式スタート練習	9:00~9:20 / コンペティションプール
観覧入場開始	8:45 / 1階正面玄関より入場・チケット保有者のみ
招集開始	9:20 / 1階ロビー
練習終了	9:20 / コンペティションプール
競技開始	9:30
終了予定	17:00

### 2. 大会詳細

(会場)福岡市立総合西市民プール(25m×10レーン)

(大会規模)参加クラブ数 27団体

(参加人数)男子 259名 女子 241名 計 500名

### 3. 来場される皆様へのお願い

会場内では、会場スタッフ・競技役員の指示に従って行動してください。なお、役員の指示に従って頂けない場合、入場をお断りする場合や退場をお願いすることがございますので、予めご了承ください。また、以下に該当する方はADカードや入場チケットをお持ちでもご入場をお断りさせていただきますので予めご了承ください。

- ① 体調のすぐれない方、発熱や咳、全身痛、倦怠感等、風邪の症状がみられる方
- ② 薬等の服用により、上記症状を一時的におさえている方
- ③ 大会が設定した注意事項とお願いに従えない方、安全確保の妨げになると判断した方。なお、このような行為が発覚した場合は途中退場いただきます。

### 4. 競技について

- (1) 本大会は(公財)日本水泳連盟競泳競技規則により行います。
- (2) スタートは1回のルールを採用します。
- (3) 競技は全てタイムレース決勝で行い、タイムスケジュールどおりに行います。競技進行予定時間が変更になる場合は場内放送にてお知らせします。
- (4) 各自の競技7組前までに招集チェックを受けてくださいなお、招集に遅れた場合は棄権とみなし

ます。招集の際に、招集カードおよび水着(WAマーク)の確認を行います。(別紙参照)

- (5) 競技のスタートは、オーバー・ザ・トップ方式で行います。次組のスタート完了まで水中で待機し、スタート終了後、競技役員の指示に従い自レーンより退水もしくは横退水【プール横(1レーン・10レーン側)まで移動し退水】してください。ただし背泳ぎ・リレーについては、速やかに自レーンより退水してください。
- (6) 競技の進行が予定時間より早くなった場合は、支障のない限りそのまま競技を続行します。  
なお、20分以上早くなった場合は場内放送をしますので、放送には十分注意をし、招集に遅れないようにして下さい。
- (7) 全自動計時装置を使用しますので、ゴールタッチが正確でない(ライトタッチ)と不利になりますので、タッチ板の有効面に正確にタッチをして下さい。
- (8) 通告は組のみ紹介を前レース競技中に行います。ただしみんなチャレは選手紹介を行う場合があります。
- (9) 競技中に発生した事柄に関する抗議については、発生後30分以内にそのチームの監督(コーチ)が所定の抗議書に必要事項を記入の上、大会本部「審判長」へ提出して下さい。

## 5. 各種締め切り時間

- (1) 競技を棄権する場合は、所定の棄権届出用紙に記入し、9時00分までに1階ロビーの大会インフォメーションに届け出てください。
- (2) リレーオーダー締め切り   メドレーリレー   8:30   フリーリレー   13:00

## 6. みんなチャレ!・みんなトレ!について

- (1) みんなチャレ!A   申込開始時間   9:30   申込締切時間   11:00

[みんなチャレ!A競技順序]

・申込状況により決定します。

[みんなチャレ!A申込制限]

・標準記録公開済みの公式・公認競技会の標準記録突破を目指す選手

- (2) みんなチャレ!B   申込開始時間   12:30   申込締切時間   14:30※

※NO.27 女子100m自由形以降の競技において、みんなチャレ!Bへのエントリーを希望する場合は、各競技終了後速やかに申込を行ってください。

[みんなチャレ!B競技順序]

・本戦プログラム順序で実施します。

[みんなチャレ!B申込制限]

・標準記録公開済みの公式・公認競技会の標準記録突破を目指す選手

・自己記録更新を目指す選手

- (3) みんなトレ!A~Cについて

・現在調整中のため、詳細は決定次第ご案内いたします。

## 7. 表彰について

- (1) 順位の表彰は行わない。
- (2) 大会新記録賞・・・大会新記録を出した者、リレーチームに賞状を授与する。
- (3) 優秀選手賞・・・大会において優れた記録を樹立した選手に授与する。
- (4) 優秀コーチ賞・・・大会優秀選手の担当コーチに授与する。

## 8. プール使用について

### (1) 練習について

コンペティションプール(水深 2.0m)…… 8:00~8:55 (予定)

コンペティションプール(水深 2.0m)…… 9:00~9:20 (予定)※全レーン公式スタート練習

コンペティションプール(水深 2.0m)…… 12:55~13:40 (予定)※一部のレーンのみ

アッププール(水深 3.3m)…… 8:00~競技終了時まで

サブプール(水深 1.2m)…… 8:00~競技終了時まで

- ・男女別にレーンを指定する。(別紙参照)
- ・コンペティションプールはキックボード、プルブイのみ使用可能です。
- ・サブプール・アッププールはキックボード、プルブイ、スノーケル、フィンのみ使用可能です。
- ・コンペティションプール公式スタート練習時およびアッププール指定レーン以外の飛び込みは禁止する。
- ・公式スタート練習の代理人による順番待ちは禁止する。
- ・競技中はサブプール・アッププールで練習を行って下さい。(ダッシュレーン以外の飛込は厳禁です)
- ・練習を開始する前は、必ずシャワーを浴びて下さい。
- ・必ずコーチが付き添って練習を行って下さい。事故がないよう、各クラブで責任を持って選手の安全管理を行ってください。
- ・レーンロープに乗らないようにして下さい。
- ・水質保全のため、スイミングキャップの着用にご協力下さい。
- ・プールサイドは8:00まで立入厳禁です。(アップ開始は役員の指示に従って下さい)

## 9. 水泳場の使用について

- (1)「競技会場における商業ロゴマーク等についての規定」を厳守してください。
- (2)選手・コーチのプールサイドへの入退場方法(動線)は、会場図をご確認下さい。
- (3)プールサイドにコーチ席を設ける。コーチボックス内での携帯電話の通話、選手の立ち入り、選手への指導、持ち込みした椅子の設置やシート類での場所取りは禁止します。また、コーチボックス内は譲り合ってご観戦ください。
- (4)コンペティションプール内はシート類を敷いての場所取りや椅子の設置は禁止します。
- (5)選手の更衣はできるだけ各団体で用意した着替用テント等を利用して下さい。また、更衣室を利用する場合は盗難防止のためロッカー使用時は必ず鍵をかけて下さい。鍵の紛失、貴重品の管理等各自でご注意下さい。また、大会期間中は更衣室内への携帯電話・スマートフォン・カメラの持ち込みを禁止します。それらの機器を更衣室内で使用した場合は、盗撮行為とみなし、警察に通報しますのでご注意ください。
- (6)パブリックスペース(通路・観覧席・ロビー等)での更衣を禁止いたします。また、更衣室内においても、出入口付近(通路から見える位置)での更衣は厳禁です。様々なトラブルから参加選手ならびに全ての来場者を守るためにも、事前に選手へのご指導をお願いいたします。
- (7)選手控所は指定された場所を利用して下さい。
- (8)大会前日の会場敷地内でのテント等の設置および場所取りは厳禁です。
- (9)出入口の制限を行います。封鎖されている出入口からの出入りは厳禁です。(会場図参照)
- (10)防火戸・防火シャッター付近には閉鎖の障害となる物品を置かないで下さい。

(11) 非常扉の前や通路や階段、非常扉付近には短時間であっても物品を置かないで下さい。

## 10. 入場口について

(1) 入場口は以下の通りです。

- ・ 選手・コーチ・競技役員は、1階出入り口より入場してください。 ※2階出入り口は終日封鎖
- ・ 観覧カードをお持ちの方は、1階出入り口から入場してください。  
なお、ベビーカーご利用の方、車椅子の方、体の不自由な方でエレベーターをご利用の際はスタッフにお声をおかけください。
- ・ 入退場の際は、選手・付添・競技役員はADカードの確認、観覧チケットをお持ちのクラブ関係者はチケットの確認を行います。
- ・ 入場時には走ったり押したりしないよう、事故防止にご協力下さい。

## 11. 駐車場について

(1) 駐車許可証の無い車は駐車出来ません。駐車場を利用の際は、必ず係員の指示に従って下さい。

(2) 各クラブの車は事前に配布しました駐車許可証を、フロントガラスの車外から外からよく見える場所に提示して下さい。

(3) チーム車両は詰めて駐車しますので、競技終了まで出庫できません。

(4) 駐車の際は、必ず係員の指示に従い、指定された場所へ駐車して下さい。(別紙参照)

- |         |                                   |
|---------|-----------------------------------|
| ■ 第1駐車場 | 送迎スペース(駐車禁止) チーム車両・競技役員車両(要駐車許可証) |
| ■ 第2駐車場 | チーム車両(要駐車許可証)・競技役員車両(要駐車許可証)      |
| ■ 第3駐車場 | チーム車両(要駐車許可証)                     |
| ■ 業務駐車場 | 運営役員・競技役員車両(要駐車許可証)               |

※今大会は、駐車許可証がない車両は一切駐車出来ません。大会入場券で入場される方は公共の交通機関をご利用の上来場くださいますようお願いいたします。

※観覧チケットをお持ちの方で身体障がい者の車両・ふくおか・まごころ駐車場等の「パーキングパーミット制度」利用証をお持ちの方・高齢者、妊婦、その他の理由(けがをして一時的に歩行が難い方など)により移動の際に特別な配慮が必要な方は必ず参加団体を通じて事前申請(許可証発行申請)をお願いいたします。但し、会場前の専用駐車場に限りがありますのでご希望にそえない場合がございます。予めご了承ください。

(5) 付近の路上、公園、商業施設、コンビニエンスストアへの無断駐車・不法駐車等は固くお断りします。(今後の大会開催に支障をきたしますのご協力下さい。)

※(大会関係者駐車厳禁の主な周辺施設) **野方遺跡などの公共施設**・ひらはた歯科・セブンイレブン・福岡生松台店・ローソン・野方6丁目店・コイン洗車場・福岡リハ整形外科クリニック・福岡リハビリテーション病院駐車場・(有料駐車場含む)・老人福祉センター福寿園・テニスコート・サニー福重店・ナフコ西福岡店・MEGAドン・キホーテ福岡福重店・ミスターマックス橋本店など

(6) 駐車場での事故等は、個人の責任において処理をお願いします。

## 12. 撮影について

(1) コンペティションプール内(観客席からの撮影で、スタート側からターン側までの範囲に限る・スタート台後ろからの撮影は禁止)の撮影のみ許可します。

(2) スタンド席の車椅子利用者観覧席は車椅子使用者が利用できる専用スペースです。車椅子利用

者ならびに付添者以外の使用はご遠慮ください。

- (3) 他の方の観覧の妨げになりますので観覧席で立ち上がったの撮影やスタンド下段・中段通路での立ち見・撮影は禁止します。(スタンド最上段の通路は立ち見・撮影可能です)
- (4) 会場内での動画のライブ配信や選手・スタッフならびに他者の肖像権を侵害する撮影および投稿は禁止いたします。(動画撮影は個人での利用を目的とした場合に限り可能です)
- (5) 他のお客様の観戦の妨げになる望遠レンズ等大型機材を使用した撮影はご遠慮ください。
- (6) 選手をカメラ・ビデオの不法盗撮から保護するために、常時競技役員が見回っています。不審者を見かけられましたらご連絡下さい。
- (7) 特殊な撮影機能を使用した撮影やフラッシュ撮影は禁止です。
- (8) 参加選手または関係者が私的に撮影した動画や画像をYoutube等の動画配信サイトやSNS、その他の公的な場所に公開するためには、必ず各権利者の許諾を公開者が受けて下さい。また会場内のBGMをそのまま使用すると著作権の侵害となりますので注意して下さい。なお、撮影許可は会場内での撮影を許可するものであり、これらの権利を許諾するものではありません。

### 13. 個人情報及び肖像権に関わる取り扱いについて

- (1) 競技はインターネットによるライブ配信サービスを実施します。
- (2) スイムレコードモバイルにて超速報サービスを実施します。

※エントリーが完了した時点で「公式競技会及び公認競技会における個人情報及び肖像権に関する取扱いについて」にご承諾をいただいたものとして、対応させていただきます。※会場の通信環境システムの状況によりライブ配信サービス・超速報サービスを予告なく変更中止する場合がございます。

### 14. 注意事項・その他

- (1) 競技役員は8時30分までに受付をお済ませください。受付場所は正面玄関・集合場所は競技役員控え場所です。
- (2) 公式掲示板(速報)の設置は行っておりません。速報は本大会情報公開サイトならびに「超速Web(有料)」にてご確認ください。
- (3) 会場内は濡れたままで歩かないで下さい。(身体をきちんとふいて下さい。)
- (4) プールサイドは土足厳禁です。(土足を入れるビニール袋を持参して下さい。)
- (5) 各クラブで出ましたゴミは必ず持ち帰って下さい。関係者の皆様にもご連絡下さい。各クラブで指導をお願いします。
- (6) 本大会に関わる全ての施設(プール、駐車場等)の利用については、マナーと常識を持って使用するように出場選手及び大会関係者への周知徹底をお願いします。特に建物や備品を損傷しないように注意して下さい。万一破損等の連絡があった場合は、大会本部において対応を協議の上関係所属チームに連絡をし、責任を負っていただく場合がありますのでご承知おき下さい。
- (7) 救急用品(救急箱)は各クラブで準備して下さい。大会期間中の事故に対しましては、各クラブで加入されている保険で対応して下さい。なお、大会期間中に起きた事故等で救急車などの緊急車両を呼ばれた際は、対応後に大会本部にご報告ください。
- (8) 選手の荷物・貴重品の管理は各クラブで責任を持って行って下さい。また、控所を清掃のうえ忘

れ物がないように引率者が点検して帰って下さい。

(9)大会後の忘れ物の問い合わせは、所属団体(個人参加は申込責任者)を通して、大会事務局へお問い合わせフォームより申請をお願いします。

※福岡市立総合西市民プールへのお問い合わせはご遠慮ください。

※選手個人・保護者からのお問い合わせは一切お受けしません。必ず所属団体(個人参加は申込責任者)を通してお問い合わせください。

(10)本大会は公認競技会であるため、競技会において着用または携行できる水泳用品・用具のロゴマーク等の取扱いならびに国内競技会における競泳水着等の取扱いについては、(公財)日本水泳連盟の規定に基づきます。

(11)会場内は指定の喫煙所を除き禁煙とします。電子タバコも含め、おタバコは喫煙所をご利用ください。

(12)会場内へのペットや危険物などは持ち込まないでください。

## 15. 監督者会議

2026年4月28日(火) 9:30~10:15(予定) ※開場時刻 9:15

ZOOMでのオンライン監督者会議を実施いたしますのでご参加くださいますようお願いいたします。

※ZOOMミーティングID、パスワードは、メールにてお知らせします。

なお、オンライン監督者会議終了後、アーカイブ配信をご視聴できるように準備いたしますので、ご都合がつかずリアルタイムにご参加いただけない場合にご利用ください。

※アーカイブ配信URLはオンライン監督者会議終了後にメールにてお知らせします。

資料は(一社)福岡県水泳連盟ホームページ掲載しますので事前に内容の確認をお願いいたします。

なお、記載内容への質問等がございましたら「お問い合わせフォーム」でお問い合わせください。

※お問い合わせは参加団体からのみ受付いたします。

EVERYBODY'S  
SWIMMING ASSOCIATION

# 競技時間

NO	区分	性別	種別	組	時間	備考
1	全年齢	女子	200mメドレーリレー	0		
2	全年齢	男子	200mメドレーリレー	1	9:30	
3	全年齢	女子	400mメドレーリレー	1	9:33	
4	全年齢	男子	400mメドレーリレー	1		合同
5	全年齢	女子	200m個人メドレー	5	9:38	
6	全年齢	男子	200m個人メドレー	5	9:56	
7	全年齢	女子	50m自由形	17	10:13	
8	全年齢	男子	50m自由形	16	10:30	
みんトレ！ A					10:45	
9	全年齢	女子	50m平泳ぎ	7	11:05	
10	全年齢	男子	50m平泳ぎ	7	11:14	
11	全年齢	女子	400m自由形	1	11:22	
12	全年齢	男子	400m自由形	2		合同
13	全年齢	女子	100mバタフライ	2	11:32	
14	全年齢	男子	100mバタフライ	3	11:35	
15	全年齢	女子	100m背泳ぎ	2	11:40	
16	全年齢	男子	100m背泳ぎ	2	11:44	
17	全年齢	女子	200m自由形	2	11:48	
18	全年齢	男子	200m自由形	3	11:54	
19	全年齢	女子	100m平泳ぎ	2	12:02	
20	全年齢	男子	100m平泳ぎ	3	12:06	
みんチャレ！ A					12:15	
昼休憩 + みんトレ！ B					12:55	
21	全年齢	女子	400m個人メドレー	1	13:45	
22	全年齢	男子	400m個人メドレー	1		合同
23	全年齢	女子	50mバタフライ	8	13:50	
24	全年齢	男子	50mバタフライ	7	13:58	
25	全年齢	女子	50m背泳ぎ	6	14:06	
26	全年齢	男子	50m背泳ぎ	6	14:14	
27	全年齢	女子	100m自由形	5	14:22	
28	全年齢	男子	100m自由形	7	14:30	
29	全年齢	女子	200m平泳ぎ	1	14:40	
30	全年齢	男子	200m平泳ぎ	1	14:44	
31	全年齢	女子	200mバタフライ	1	14:47	
32	全年齢	男子	200mバタフライ	1	14:50	
33	全年齢	女子	200m背泳ぎ	1	14:53	
34	全年齢	男子	200m背泳ぎ	1	14:56	
みんトレ！ C					15:00	
35	全年齢	女子	200mフリーリレー	1	15:15	
36	全年齢	男子	200mフリーリレー	1		合同
37	全年齢	女子	400mフリーリレー	0		
38	全年齢	男子	400mフリーリレー	1	15:17	
優秀選手表彰					15:23	
39	全年齢	女子	800自由形	1	15:28	
40	全年齢	男子	1500m自由形	2		合同
みんチャレ！ B					16:10	
					競技終了予定	17:00

# 招集に必要なもの

1. ADカード
2. 招集カード
3. WA/FINAマーク付き水着の着用

どれか一つでも忘れた場合は招集を受けられません

## 招集カードの利用方法について

- ①招集には上記のものがが必要です。
- ②招集所では名前・チーム名での呼び出しは行わず「プログラムナンバー・組数」で案内します。自分の出場する組が呼ばれたら、招集員に招集カードを提示し、水着の確認(WA・FINAマーク)を受けてください。
- ③招集カードは、スタート台後ろにある回収ボックスに提出してください。レーンごとに分かれていますので、自分のレーン番号を確認してから投入してください。  
※並ぶ場所がわからなくなった場合は招集カードを競技役員に見せてください。

○○○○○○水泳記録会 20XX/○/○		
氏名	福岡 太郎	
所属	博多SC	
種目	男子50mバタフライ	
プログラムNo.	組	レーン
23	9	2

# みんなの水泳記録会

2026.5.6 WED  
福岡市総合西市民プール(25m)

## 会場図

※控え場所は変更になる場合があります。

チーム指定席(各チームの保護者は、必ず下記指定の座席をご利用ください。)

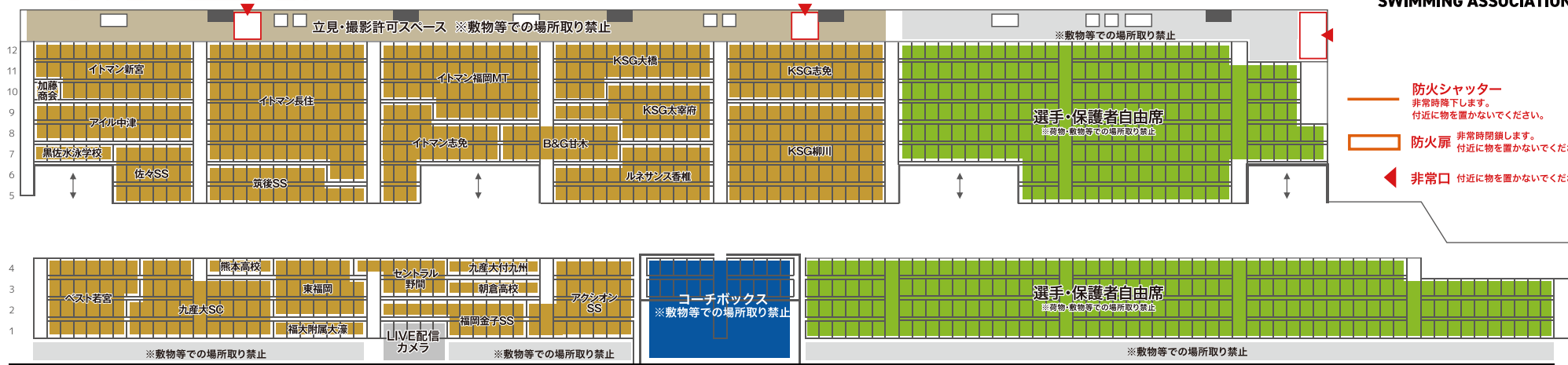

- 防火シャッター 非常時降下します。付近に物を置かないでください。
- 防火扉 非常時閉鎖します。付近に物を置かないでください。
- 非常口 付近に物を置かないでください。

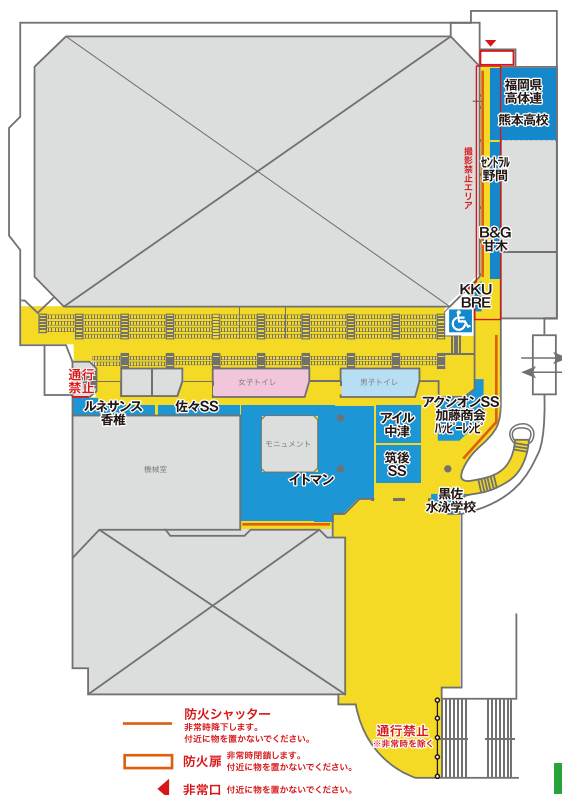

### ご来場の皆様へ

本大会の入退場は全て1階の正面出入口からお願いいたします。なお、選手・付添の入場時(7:40~)混雑緩和の為、ADカードに記載されている整理番号(A・B・C)の順番でご入場していただきます。ご協力のほど、宜しくお願いいたします。

- 観覧チケットをお持ちの方は施設内での行動範囲を黄色の範囲内に制限させていただきます。(敷物等での場所取りは禁止とします。)
- スタンド席の車いす使用者観覧席は車いす使用者が利用できる専用スペースです。車いす使用者ならびに付添者以外の使用はご遠慮ください。(場内は敷物等での場所取りは禁止です。)

不法駐車(付近の路上・空き地・コンビニ等)は、固くお断りします。

# ウォーミングアップ時のレーン使用方法について

朝のウォーミングアップ時、混雑状況によっては利用制限を設ける場合がございますので、あらかじめご了承ください。

1. 練習は必ず引率・指導者の安全管理のもとに実施してください。
2. 下記図の通り、男女別に専用レーンを設定します。
3. 練習道具の使用は以下の通り設定します。
  - コンペティションプール・・・キックボード、プルブイのみ使用可能です
  - サブプール、アッププール・・・キックボード、プルブイ、スノーケル、フィンのみ使用可能です
4. 飛び込みはコンペティションプール・アッププールの指定レーン以外は禁止です。
5. 水質保全のため練習を開始する前は必ずシャワーを浴びてください。また、スイミングキャップの着用にご協力ください。
6. レーンロープには乗らないでください。

コンペティションプール / 8:00~8:55  
 アッププール / 8:00~競技終了

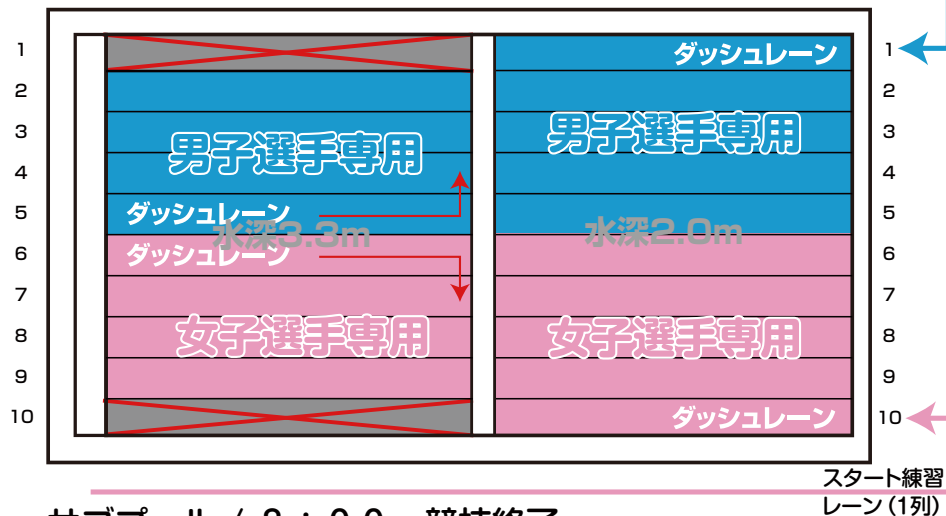

公式スタート練習 / 9:00~9:20  
 コンペティションプール

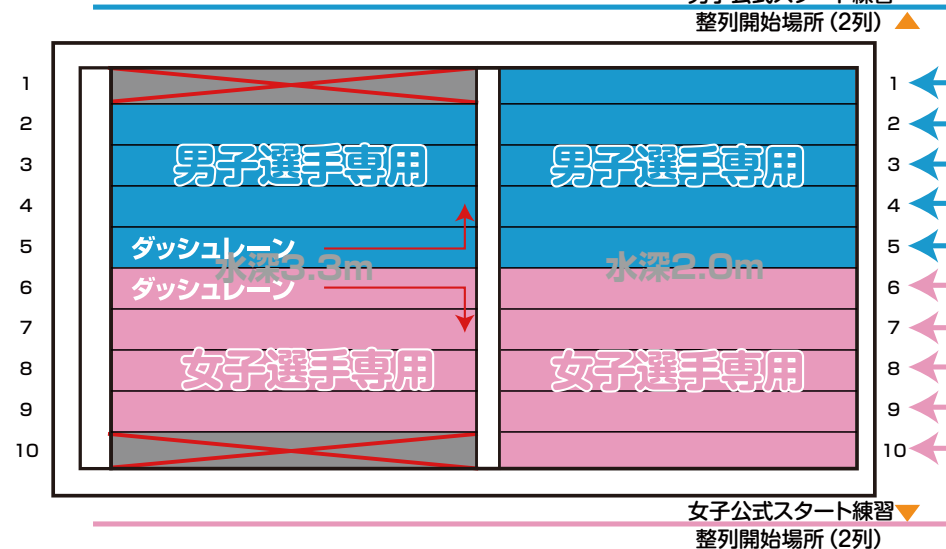

サブプール / 8:00~競技終了



**アッププールの1レーン・10レーンは終日使用禁止です。**

レーン使用方法(公式スタート練習のレーン指定)等は当日の状況により変更する場合がございますので、会場内の案内表示や競技役員・運営スタッフの指示に従ってください。  
 皆様のご協力をお願いいたします。

# みんなの水泳記録会

## YouTubeライブ配信のご案内

みんなの水泳記録会では、YouTubeライブ配信を実施いたします。  
今大会の配信は『みんなの水泳ちゃんねる』にて行います。  
チャンネル登録のほど、よろしく願いいたします。

- ライブ配信はモバイルルーター（4G/LTE 回線）を使用して行いますので、当日の電波状況によっては、映像・音声の乱れや中継を中止する場合がございます。予めご了承下さい。
- 出場選手および来場者の皆様、大会役員・競技役員・補助役員・開催地実行委員・大会運営関係者につきましては、「公式競技会及び公認競技会における個人情報及び肖像権に関わる取扱いについて」をご承諾いただいたものとして対応させていただきます。

みんなの水泳ちゃんねる



チャンネル登録



※ データ通信料は、お客様のご負担となります。動画閲覧時には大量のデータ通信を行うためお客様のご契約内容によっては、高額なデータ通信料が発生する可能性がありますのでご注意ください。



# リレーオーダー用紙

プログラム NO	タイム決勝	組	レーン
距離		種目	
<input type="checkbox"/> 4×50m		<input type="checkbox"/> フリーリレー	
<input type="checkbox"/> 4×100m		<input type="checkbox"/> メドレーリレー	

年 齢 区 分	
<input type="checkbox"/> 10歳以下	( <input type="checkbox"/> 男 ・ <input type="checkbox"/> 女 )
<input type="checkbox"/> 11~12歳	( <input type="checkbox"/> 男 ・ <input type="checkbox"/> 女 )
<input type="checkbox"/> 13~14歳	( <input type="checkbox"/> 男 ・ <input type="checkbox"/> 女 )
<input type="checkbox"/> 15歳以上	( <input type="checkbox"/> 男 ・ <input type="checkbox"/> 女 )

該当する箇所に☑を入れてください。

チ ャ ム 名	
---------	--

	姓	名	大会選手番号 ※1	学 年
フリガナ				
第1泳者				小 中 高 大 年
フリガナ			大会選手番号	学 年
第2泳者				小 中 高 大 年
フリガナ			大会選手番号	学 年
第3泳者				小 中 高 大 年
フリガナ			大会選手番号	学 年
第4泳者				小 中 高 大 年

※1 大会選手番号はプログラム内の出場選手一覧に掲載しております。必ず記入してください。

年 月 日

記載責任者	
-------	--

受付時間	:		
------	---	--	--

# リレーオーダー用紙

プログラム NO	タイム決勝	組	レーン
距離		種目	
<input type="checkbox"/> 4×50m		<input type="checkbox"/> フリーリレー	
<input type="checkbox"/> 4×100m		<input type="checkbox"/> メドレーリレー	

年 齢 区 分	
<input type="checkbox"/> 10歳以下	( <input type="checkbox"/> 男 ・ <input type="checkbox"/> 女 )
<input type="checkbox"/> 11~12歳	( <input type="checkbox"/> 男 ・ <input type="checkbox"/> 女 )
<input type="checkbox"/> 13~14歳	( <input type="checkbox"/> 男 ・ <input type="checkbox"/> 女 )
<input type="checkbox"/> 15歳以上	( <input type="checkbox"/> 男 ・ <input type="checkbox"/> 女 )

該当する箇所に☑を入れてください。

チ ャ ム 名	
---------	--

	姓	名	大会選手番号 ※1	学 年
フリガナ				
第1泳者				小 中 高 大 年
フリガナ			大会選手番号	学 年
第2泳者				小 中 高 大 年
フリガナ			大会選手番号	学 年
第3泳者				小 中 高 大 年
フリガナ			大会選手番号	学 年
第4泳者				小 中 高 大 年

※1 大会選手番号はプログラム内の出場選手一覧に掲載しております。必ず記入してください。

年 月 日

記載責任者	
-------	--

受付時間	:		
------	---	--	--