

# 送迎時のトラブル多発！

## ついに駐車で人身事故が発生！

### 選手送迎に関するお願い

運営ボランティア・スタッフの安全確保(事故防止)と今後も競技会を継続して開催するためにも今一度ルールの徹底とマナー遵守の周知徹底をお願いいたします。  
また下記事項については特に厳守していただきますよう、宜しくお願いいたします。

1. 駐車場係員の指示に従ってください。
2. 送迎マナー、注意事項の遵守をお願いします。
3. 周辺施設の駐車場や路上で待機しないでください。

なお会場内(駐車場)で起こりました事故・トラブル等については、当実行委員会では一切責任を負いかねますので、あらかじめご了承ください。

# 送迎される保護者の方へ 来場時における自家用車送迎についてのお願い

大会開催時、会場付近で送迎車による渋滞が発生しております。大会関係者等車両の集中による渋滞の発生と周辺道路上における送迎車両の駐停車等による混雑を防止するためにルールを以下の通り計画いたしましたのでご協力くださいますようお願いいたします。

また、送迎スペースに駐車して観戦入場される車両が増えており、競技会運営に支障をきたしております。出場団体は保護者および関係者に送迎に関する注意事項の周知徹底するようご協力をお願いいたします。

送迎スペース利用の際は「送迎スペース利用カード※右図参照」を警備員に提示してください。

- ・送りの際は、選手降車後速やかに退場をお願いいたします。
- ・迎えの際は、入場後15分以内を目安に退場をお願いいたします。
- ・駐車中はダッシュボードに目立つように掲示してください。

※送迎スペース利用カードの提示がない場合は、駐車場内への入場はできませんのでご注意ください。

## 送迎スペース利用カード

送迎スペース利用の際は、このカードを  
駐車場警備員に提示してください。

- 送りの際は、選手降車後速やかに退場をお願いいたします。
- 迎えの際は、入場後15分以内を目安に退場をお願いいたします。
- 駐車中はダッシュボードに目立つように掲示してください。

所属名 \_\_\_\_\_

①会場前第1駐車場（下図赤枠）での選手の送迎をお願いします。ただし駐車はできませんので、選手送迎が終わりましたら速やかに出庫をお願いします。

②交通渋滞緩和のため時間帯によって入場できる車両を以下の通り指定いたします。  
※駐車場待ち路上停車は厳禁です。

**7:00~7:20**

ナンバープレート末尾1桁が奇数（1,3,5,7,9）の車のみ入場可

**7:20~7:40**

ナンバープレート末尾1桁が偶数（0,2,4,6,8）の車のみ入場可

**7:40~競技終了**

指定なし



③駐車場に進入する場合、混雑を避けるため避けるため左折入場にご協力ください。また出庫時も渋滞や事故を防ぐため左折退場にご協力ください。



左折入場・左折退場にご協力ください



※右折入場・右折退場はご遠慮ください

●会場前の車道での駐停車や乗降は、路線バスや一般車両の通行の妨げになるだけでなく大変危険ですのでご遠慮ください。

●駐車場内は係員の指示に従ってください。

●駐車場内で起こりました事故・トラブル等は、当協会では一切責任を負いかねますので、あらかじめご了承ください。

●事故防止のため駐車場内は徐行運転にご協力をお願いいたします。

## 駐車許可証をお持ちの方へ

## 来場時における車両入場方法についてのお願い

出場選手の入退場時間において、会場前の車道の渋滞による路線バスや一般車の通行の妨げ、構内の混雑により大変危険な状態が発生しております。混雑をさけるやめに送迎を以下のように制限させていただきますので、ご理解の程宜しくお願い申し上げます。

- ① 駐車場に進入する場合、混雑を避けるため左折入場にご協力ください。また出庫時も渋滞や事故を防ぐため左折退場にご協力ください。

### プール前駐車許可証をお持ちの方



左折入場・左折退場にご協力ください



※右折入場・右折退場はご遠慮ください

### プール裏職員駐車場・取り付け道路前駐車許可証をお持ちの方



左折入場にご協力ください



右折入場はご遠慮ください

- ② 会場前の車道での駐停車や乗降は、路線バスや一般車両の通行の妨げになるだけでなく大変危険ですのでご遠慮ください。

- ③ 駐車場内は徐行運転にご協力をお願いいたします。

尚、駐車場内で起こりました事故・トラブル等は、当協会では一切責任を負いかねますので、あらかじめご了承ください。

# 第17回福岡学童通信 水泳記録会

総合西市民プール(50m) 2023.6.25

## 観覧者入場についてのご案内

※入場方法等は変更になる場合もございます。運営役員の指示に従って行動してください。

入場受付  
開始時刻

# 8:45

入場時の混雑防止のため受付開始の10分前までの敷地内への立入りは禁止とします。

### 入場に必要な物

**入場には観覧チケットが必要です。  
1枚につき1名(4歳以上)の入場可能です。**

各チームより配布される観覧チケットをお持ちください。観覧チケットは、2階観覧者入場口受付にて確認し副券を回収いたします。その際にリストバンドとお引き換えいたしますので、必ずリストバンドをご着用してからご入場をお願いいたします。

- 入場券・リストバンドの再発行はいたしません。大切にご利用ください。
- 4歳未満児は保護者1名につき1人(チケット無し)入場することができます。ただし保護者の膝上での観戦を原則とします。



### 注意事項

- 路上、近隣の商業・医療施設等への無断・違法駐車は、絶対におやめください。
- 2階出入り口から入場してください。なお、ベビーカーご利用の方、車椅子の方、体の不自由な方でエレベーターをご利用の際は1階玄関前から入場できますのでスタッフにお声をおかけください。
- ナーシングルームは1階にあります。ご利用される方は運営スタッフにお声がけください。
- 受付時にチケットの副券を回収します。再入場される際は、リストバンドの確認を行います。
- リストバンドは手首の見えやすい位置に装着してください。締め方が不十分で手首から抜け落ちないようにご注意ください(手首から一度外したリストバンドは無効になります)。
- リストバンドを着用の方は施設2階黄色の範囲のみ立ち入り可能です。なお敷地内は敷物・椅子・テント等での場所取り行為は禁止いたします。(主催者の指示があった場合を除く)
- 座席は一人1席とし、席を離れる際には、観覧チケットを座席の上に置いてください。座席に観覧チケットがない状態で放置された物品は全て回収し、座席を開放させていただきます。
- 着席された席以外に荷物を置いての座席確保や通路での撮影・立ち見は、他の方のご迷惑となりますのでご遠慮ください。
- 競技中笛の音が聞こえたら静粛をお願いいたします。
- 競技中のフラッシュ撮影は禁止です。また、着席された席からの撮影をお願いいたします。
- 車いす使用者観覧席は車いす使用者専用スペースです。使用者・付添者以外の使用はご遠慮ください。
- 会場内でのトイレ・自動販売機のご利用は全て2階をご利用ください。
- 会場内では運営役員・競技役員の指示に従って行動してください。安全確保の妨げになると判断した方はご入場をお断りいたします。

### 参加団体担当者のみなさまへ

本大会は福岡市・会場が定める収容定員と会場内混雑防止のため、観覧入場チケットならびにADカードによるキャパシティコントロールを実施いたします。

観覧チケットは、チームの参加人数に応じて配布いたします。チーム内での配布方法につきましては、各チームの裁量にお任せいたしますので、観覧チケットを配布した方には必ず各チームから注意事項等をご周知くださいますよう、ご理解ご協力のほどよろしくお願いいたします。



公式競技会及び公認競技会における  
個人情報及び肖像権に関わる取扱いについて

平成 27 年 4 月 1 日  
公益財団法人 日本水泳連盟

(公財)日本水泳連盟(以下「本連盟」という。)の主催する公式競技会及び本連盟の公認する競技会、各加盟団体が主催する公式競技会ならびに各加盟団体が公認する競技会の参加にあたり、本連盟競技者登録・競技会参加等を通じて取得する個人情報及び肖像権の取扱いに関して以下のとおり対応します。

1、競技会参加申込に記載された個人情報の取扱い

- (1) 大会プログラムに掲載します。
- (2) 競技会場内でアナウンス・ビジョン等により紹介されることがあります。
- (3) 競技会場内外の掲示板等に掲載することがあります。
- (4) 組合せ等の内容が本連盟及び公式計時 S E I K O のホームページ・都道府県実行委員会・市町村実行委員会(以下「開催地実行委員会」という。)ホームページに掲載されることがあります。

2、競技結果(記録)等の取扱い

- (1) 本連盟ホームページ・「月刊水泳」・公式計時 S E I K O のホームページに記載します。
- (2) 本連盟公式モバイルサイト「Swim Record Mobile」に記載します。
- (3) 開催地実行委員会が設置する記録センターを通じて公開されます。
- (4) 開催地実行委員会又はこれらに認められた報道機関等により新聞・雑誌及び関連ホームページ等で公開されることがあります。
- (5) 大会プログラム掲載の個人情報とともに、開催地実行委員が作成する大会報告書(以下「報告書」という。)に掲載されることがあります。
- (6) 新記録、優勝及び上位入賞結果(記録)等は、次年度以降の大会プログラム等に掲載されることがあります。

3、肖像権に関する取扱い

- (1) 本連盟によって撮影された映像が、中継・録画放送及びインターネットによって配信されることがあります。また、DVD等に編集され、配付されることがあります。
- (2) 開催地実行委員会又はこれらに認められた報道機関等によって撮影された映像が、中継・録画放映及びインターネットによって配信されることがあります。また、DVD等に編集され、配付されることがあります。
- (3) 開催地実行委員会又はこれらに認められた報道機関等によって撮影された写真が、新聞・雑誌・報告書及び関連ホームページ等で公開されることがあります。
- (4) その他、主催団体及び開催地実行委員会等に許可を受けた写真撮影企業等によって撮影された写真等が販売されることがあります。

4、本連盟及び開催地実行委員会としての対応

- (1) 取得した個人情報を上記利用目的以外に使用することはありません。
- (2) 本連盟競技者登録の完了をもって、上記取扱いに関するご承諾をいただいたものとして、対応させていただきます。
- (3) 大会役員・競技役員・補助役員・開催地実行委員・大会運営関係者及び来場者の皆様につきましては、上記取扱いに関するご承諾をいただいたものとして対応させていただきます。

以上

# 【大切なことですから、本欄を読んで必ず守ってください】

2023年4月1日  
公益財団法人 日本水泳連盟

## I 宣伝・広告の媒体について

本連盟では選手や役員のみなさんが宣伝・広告の媒体とならないように競技会の会場内（招集所出口からテابل・植栽・柵・チェーン・パーテーション等の造作物で仕切られた範囲内）で着たり、持ち込んだりするもの、たとえば水着やシャツ、トレーニングウェア、バッグなどのロゴマーク（商標・商標名の総称）などについて次のように制限をしています。よく読んで必ず守ってください。

### 1 ついていてもよいもの

- (1) 自分の氏名、エントリーした所属（チーム・学校・クラブ等）の名称・マーク。
- (2) オリンピック大会や世界選手権大会等の競技会を表す名称・マーク。
- (3) 国旗・国または地域の名称、都道府県や市町村の名称・マーク。
- (4) 公式競技会および公認競技会のシンボルマークや本連盟が認めたもの。
- (5) 水着・ウェア等のメーカーのロゴマーク。
- (6) 事前承認を得たスポンサーのロゴマーク。

### 2 それぞれの大きさと数

それぞれの大きさ（サイズ）は着用前の面積とします。採寸方法は正方形または長方形とみなし、縦×横で面積を求めます。それぞれの面積は最大を示し、その範囲内であれば大きさに規定はありません。

| ロゴマークの種類／用途        | 水着についてよい大きさと数  | ウェアについてよい大きさと数   | その他のものについてよい大きさと数  |
|--------------------|--|--|--|
| 上記の(1)～(4)         | 競泳は50cm <sup>2</sup> 以内で1カ所。<br>競泳以外の競技は大きさと数に制限はなし。 | 大きさと数に制限はなし。   | 大きさと数に制限はなし。   |
| メーカーのロゴマーク         | メーカーロゴまたはマークは30cm <sup>2</sup> 以内で1カ所。(注1)           | メーカーロゴは40cm <sup>2</sup> 以内で1カ所。マークは20cm <sup>2</sup> 以内であれば、いくつ、ついていてもよい。 | メーカーロゴは20cm <sup>2</sup> 以内で1カ所。マークは20cm <sup>2</sup> 以内であれば、いくつ、ついていてもよい。 |
| 事前承認を得たスポンサーのロゴマーク | 30cm <sup>2</sup> 以内で1カ所。                            | 40cm <sup>2</sup> 以内で1カ所。  | 20cm <sup>2</sup> 以内で1カ所。  |

注1 ワンピース水着の場合は、ウエストより上に1つウエストより下に1つ許され、ツーピース水着の場合は、上部に1つ下部に1つが許される。ただし、これらのロゴマークは相互に隣接して置くことはできない。

## II 国内競技会での競泳水着の取り扱いについて

本連盟ならびに加盟団体が主催する競技会（公式競技会）と公認された競技会（公認競技会）の競泳競技において、着用できる水着は下記の通りです。

### 1 世界水泳連盟（World Aquatics）の公認した水着を着用すること。

※規定に外れる水着を着用して泳いだ場合の記録は、各公式・公認競技会において参考記録扱いとなり、決勝への出場および全国大会や国際大会の標準突破記録として認められず、本連盟のランキングにも反映されません。

### 2 着用できる水着は1枚のみとし、水着の重ね着は禁止します。

### 3 水着へのテーピングおよび2次加工は禁止します。

※水着の重ね着、水着へのテーピングおよび2次加工の規定に違反した場合は失格となります。

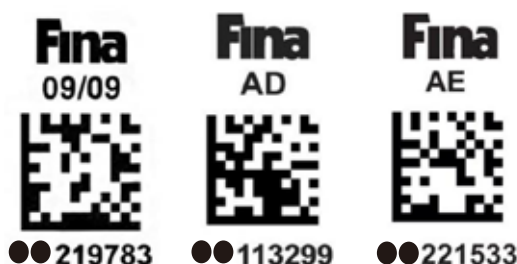

# アスリートの盗撮、 写真・動画の悪用、 悪質なSNS投稿は 卑劣な行為です。

スポーツは、子供から大人まで誰もが楽しめるものです。そのためにも安心してスポーツに取り組める環境を守っていく必要があります。盗撮はもちろん、アスリートの写真・動画を使用した性的目的のSNS投稿やWEB掲載は、アスリート、更には多くのファン、家族、関係者を傷つける絶対に許されない卑劣な行為です。すべてのアスリートが競技に集中し、スポーツを心から楽しめる環境を守るため、スポーツ界全体でこの問題に取り組みます。

- ▶ 大会における盗撮防止事例を共有し、各大会での防止策の取り組みを促します。
- ▶ 研修等を通じ、アスリート自身がネットやSNSで身を守る必要性を啓発していきます。
- ▶ SNS投稿やWEB掲載の実態把握に努め、関係機関に共有していきます。

この問題を解決するには皆様のご理解が欠かせません。

これからも安心してスポーツができる環境を守るために、ご理解ご協力をお願いいたします。

## 安全な環境を、すべてのスポーツ愛好者のために。 SAVE ATHLETES, SAVE SPORT.

大会会場で盗撮等が疑われる行為を見かけましたら大会主催者にお知らせください。

アスリートを傷つける性的目的のSNS投稿やWEB掲載を見かけましたら下記サイトよりご連絡ください。今後の対応に活用するとともに、悪質な事例については当局への通報も検討します。

<https://www.joc.or.jp/about/savesport/>



- ▶ 盗撮は迷惑防止条例で犯罪として処罰される可能性があります。
- ▶ SNS等で本人の名譽を傷つける書き込みは犯罪(名譽毀損罪)として処罰される可能性があります。
- ▶ 匿名による投稿であっても、法的手続により、投稿者が特定され、損害賠償請求の対象になる可能性があります。

# スマホ・携帯・カメラ など更衣室内への 持込禁止!

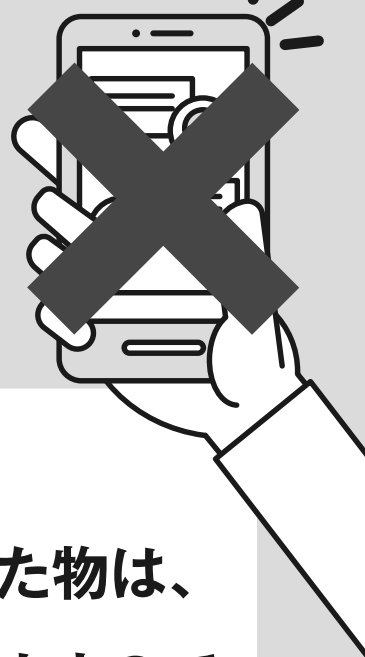

★更衣室内での撮影は禁止です。

★スマホ・携帯・カメラなど撮影機能のついた物は、盗撮などの犯罪に使用される場合がありますので撮影目的ではない場合(SNS、通話等)でも更衣室内では絶対に使用しないでください。

- 不審な行動を目撃した場合は、競技役員・コーチにお知らせください。
- 違反行為を行った場合は、警察に通報します。

福岡水泳協会



観覧チケットをお持ちの方は、8時45分から入場受付を開始いたします。  
 ※会場敷地内への立ち入りは混雑防止のため8時35分までご遠慮ください。

本大会は福岡市・会場が定める収容定員と会場内混雑防止のため、観覧入場チケット(出場選手人数に応じて配布枚数を決定し参加団体へ配布)ならびにADカード(記名)によるキャパシティコントロールを実施いたします。ご理解ご協力のほどよろしくお願いいたします。

## 第17回福岡県学童通信水泳記録会

### 監督配布資料 / 二次要項

#### 1. 全体スケジュール

|          |                              |
|----------|------------------------------|
| 開門       | 7:00 / 駐車場入口                 |
| 開場       | 7:40 / 1階・2階からの分散入場          |
| 練習開始     | 8:00 / 競技用プール・アッププール         |
| 公式スタート練習 | 8:40~9:10 / 競技用プール           |
| 観覧入場開始   | 8:45 / 2階出入り口より入場 ※チケット保有者のみ |
| 招集開始     | 9:10 / 1階ロビー                 |
| 練習終了     | 9:10 / 競技用プール                |
| 開会式      | 9:15                         |
| 競技開始     | 9:30                         |
| 終了予定     | 16:10                        |

#### 2. 大会詳細

(会場)福岡市立総合西市民プール(50m×10レーン)

(大会規模)参加クラブ数 49団体

(参加人数)男子 353名 女子 370名 計 723名

(種目数) 男子 684種目 女子 714種目 計 1,398種目

#### 3. 来場される皆様へのお願い

会場内では、会場スタッフ・競技役員の指示に従って行動してください。なお、役員の指示に従って頂けない場合、入場をお断りする場合や退場をお願いすることがございますので、予めご了承ください。また、以下に該当する方はADカードや入場チケットをお持ちでもご入場をお断りさせていただきますので予めご了承ください。

- ① 体調のすぐれない方、発熱や咳、全身痛、倦怠感等、風邪の症状がみられる方
- ② 薬等の服用により、上記症状を一時的におさえている方
- ③ 大会が設定した注意事項とお願いに従えない方、安全確保の妨げになると判断した方。なお、このような行為が発覚した場合は途中退場いただきます。

#### 4. 競技について

(1)本大会は(公財)日本水泳連盟競泳競技規則により行います。

(2)スタートは1回のルールを採用します。

(3)競技は全てタイムレース決勝で行い、タイムスケジュールどおりに行います。競技進行予定時間が

変更になる場合は場内放送にてお知らせします。

- (4) 各自の**競技8組前(50m競技は10組前)**に招集チェックを受けてください。なお、招集に遅れた場合は棄権とみなします。招集の際に招集カードと水着(FINAマーク)の確認を行います。招集所ならびに会場動線は会場図をご確認ください。
- (5) 競技のスタートは、オーバー・ザ・トップ方式で行います。次組のスタート完了まで水中で待機し、スタート終了後、競技役員の指示に従い自レーンより退水もしくは横退水【プール横(1レーン・10レーン側)まで移動し退水】してください。ただし背泳ぎ・リレーについては、速やかに自レーンより退水してください。
- (6) 競技の進行が予定時間より早くなった場合は、支障のない限りそのまま競技を続行します。なお、20分以上早くなった場合は場内放送をしますので、放送には十分注意をし、招集に遅れないようにして下さい。
- (7) 競技を棄権する場合は、所定の棄権届出用紙に記入し、8時45分までに1階ロビーの大会インフォメーションに届け出てください。
- (8) 全自動計時装置を使用しますので、ゴールタッチが正確でない(ライトタッチ)と不利になりますので、タッチ板の有効面に正確にタッチをして下さい。
- (9) 通告は組のみ紹介を前レース競技中に行います。
- (10) 競技中に発生した事柄に関する抗議については、発生後30分以内にそのチームの監督(コーチ)が所定の抗議書に必要事項を記入の上、大会本部「審判長」へ提出して下さい。

## 5. 各種締め切り時間

- (1) リレーオーダー締め切り   メドレーリレー   8:30   フリーリレー   12:00

※上記締切時間を変更する場合は、場内放送にてお知らせします。

## 6. 表彰について

- (1) 福岡・北九州会場での記録を集計し、男女別・学年別各種目上位10位までに入賞した選手に福岡県学童通信ランキング賞を授与します。(福岡県水泳連盟ウェブサイトにて暫定ランキングを公開し、所属団体の確認後にランキングを確定し、ランキング賞を所属団体へ郵送します)

## 7. プール使用について

- (1) 練習について

- ① 大会前日練習はありません。
- ② 大会当日(6月25日)
  - ・ 競技プール   8:00~9:10(8:40より公式スタート練習)
  - ・ アッププール   8:00~競技終了まで

- (2) 注意事項

- ① 練習(ウォーミングアップ)を開始する前は必ずシャワーを浴びて下さい。
- ② レーンロープに乗らないようにして下さい。

- ③ 競技中はサブプール・アッププールで練習を行って下さい。(メインプール公式スタート練習時およびアッププール指定レーン以外の飛び込みは禁止する。)
- ④ 男女別・年少者用にレーンを指定する。(別紙参照)
- ⑤ キックボード、プルブイ、スノーケル以外の使用を禁止する。
- ⑥ 練習は、必ずコーチが付き添って練習を行って下さい。  
特に年少者は事故がないよう、各クラブで責任を持って選手の安全管理を行って下さい。
- ⑦ 公式スタート練習の代理人による順番待ちは禁止する。
- ⑧ 水質保全のため、スイミングキャップの着用にご協力下さい。  
※選手同士の密集をできるだけ避ける為に、プールが混雑する場合は、利用制限を実施する場合がございます。

## 8. 水泳場の使用について

- (1)「競技会場における商業ロゴマーク等についての規定」を厳守してください。
- (2)選手・コーチのプールサイドへの入退場方法(動線)は、会場図をご確認下さい。
- (3)プールサイドにコーチ席を設ける。コーチボックス内での携帯電話の通話、選手の立ち入り、選手への指導、持ち込みした椅子の設置やシート類での場所取りは禁止します。また、コーチボックス内は譲り合ってご観戦ください。
- (4)プールサイドではシート類を敷いての場所取りや椅子の設置は禁止します。
- (5)選手の更衣はできるだけ各団体で用意した着替用テント等を利用して下さい。また、更衣室を利用する場合は盗難防止のためロッカー使用時は必ず鍵をかけて下さい。  
鍵の紛失、貴重品の管理等各自でご注意下さい。また、大会期間中は更衣室内への携帯電話・スマートフォン・カメラの持ち込みを禁止します。それらの機器を更衣室内で使用した場合は、盗撮行為とみなし、警察に通報しますのでご注意ください。
- (6)選手控所は指定された場所を利用して下さい。
- (7)大会前日の会場敷地内でのテント等の設置および場所取りは厳禁です。
- (8)出入口の制限を行います。封鎖されている出入口からの出入りは厳禁です。(会場図参照)
- (9)防火戸・防火シャッター付近には閉鎖の障害となる物品を置かないで下さい。
- (10)非常扉の前や通路や階段、非常扉付近には短時間であっても物品を置かないで下さい。

## 9. 入場口について

- (1)入場口は以下の通りです。
  - ・ 2階出入口 ADカード(選手・付添・役員)・観覧チケット・西市民プール職員
  - ※開門時の入場混雑緩和のため、(7:40~8:15)は1階正面玄関出入口と2階出入口、2箇所からの分散入場を実施いたします。
  - ・ 観覧チケットをお持ちの方は、2階出入口から入場してください。
  - なお、ベビーカーご利用の方、車椅子の方、体の不自由な方でエレベーターをご利用の際は1階

玄関前から入場できますのでスタッフにお声をおかけください。

- ・ ナーシングルームは1階にあります。観覧チケット入場者でご利用される方は運営スタッフにお声がけください。
- ・ 出入りの際は、選手・コーチ・競技役員はADカードの確認、保護者は観覧チケットの確認を行います。
- ・ 入場時には走ったり押したりしないよう、事故防止にご協力下さい。

## 10. 駐車場について

- (1) 駐車許可証の無い車は駐車出来ません。駐車場を利用の際は、必ず係員の指示に従って下さい。
- (2) 各クラブの車は事前に配布しました駐車許可証を、フロントガラスの車外から外からよく見える場所に提示して下さい。
- (3) チーム車両は詰めて駐車しますので、競技終了まで出庫できません。
- (4) 駐車の際は、必ず係員の指示に従い、指定された場所へ駐車して下さい。(別紙参照)

- 第1駐車場 送迎スペース(駐車禁止)
- 第2駐車場 チーム車両(要駐車許可証)
- 第3駐車場 チーム車両(要駐車許可証)
- 取付道路 競技役員・チーム車両(要駐車許可証)
- 業務駐車場 運営役員・競技役員車両(要駐車許可証)

※今大会は、駐車許可証がない車両は一切駐車出来ません。大会入場券で入場される方は公共の交通機関をご利用の上来場くださいますようお願いいたします。

※観覧チケットをお持ちの方で身体障がい者の車両・ふくおか・まごころ駐車場等の「パーキングパーミット制度」利用証をお持ちの方・高齢者、妊婦、その他の理由(けがをして一時的に歩行が難い方など)により移動の際に特別な配慮が必要な方は必ず参加団体を通じて事前申請(許可証発行申請)をお願いいたします。但し、会場前の専用駐車場に限りがありますのでご希望にそえない場合がございます。予めご了承ください。

- (5) 付近の路上、空き地、商業施設、コンビニエンスストアへの不法駐車は固くお断りします。(今後の大会開催に支障をきたしますのご協力下さい。)

※(大会関係者駐車厳禁の主な周辺施設) ひらはた歯科・セブンイレブン福岡生松台店・ローソン野方6丁目店・コイン洗車場・福岡リハ整形外科クリニック・福岡リハビリテーション病院駐車場(有料駐車場含む)・老人福祉センター福寿園・テニスコート・サニー福重店・ナフコ西福岡店・MEGAドン・キホーテ福岡福重店・ミスターマックス橋本店など

- (6) 駐車場での事故等は、個人の責任において処理をお願いします。

## 11. 撮影について

- (1) 競技プール(メインプール)のプール内(観客席からの撮影で、スタート側からターン側までの範囲に限る・スタート台後ろからの撮影は禁止)の撮影のみ許可します。

- (2) スタンド席の車椅子利用者観覧席は車椅子使用者が利用できる専用スペースです。車椅子利用者ならびに付添者以外の使用はご遠慮ください。
- (3) 他の方の観覧の妨げになりますので立ち上がっての撮影や通路等の観覧席以外での撮影は禁止します。
- (4) 会場内での動画のライブ配信や選手・スタッフならびに他者の肖像権を侵害する撮影および投稿は禁止いたします。(動画撮影は個人での利用を目的とした場合に限り可能です)
- (5) 他のお客様の観戦の妨げになる望遠レンズ等大型機材を使用した撮影はご遠慮ください。
- (6) 選手をカメラ・ビデオの不法盗撮から保護するために、常時競技役員が見回っています。不審者を見かけられましたらご連絡下さい。
- (7) フラッシュ撮影は禁止です。
- (8) 参加選手または関係者が私的に撮影した動画や画像をYoutube等の動画配信サイトやSNS、その他の公的な場所に公開するためには、必ず各権利者の許諾を公開者が受けて下さい。また会場内のBGMをそのまま使用すると著作権の侵害となりますので注意して下さい。なお、撮影許可は会場内での撮影を許可するものであり、これらの権利を許諾するものではありません。

## 12. 個人情報及び肖像権に関わる取り扱いについて

- (1) 競技はインターネットによるライブ配信サービスを実施します。
- (2) スイムレコードモバイルにて超速報サービスを実施します。  
※エントリーが完了した時点で「公式競技会及び公認競技会における個人情報及び肖像権に関わる取扱いについて」にご承諾をいただいたものとして、対応させていただきます。※会場の通信環境システムの状況によりライブ配信サービス・超速報サービスを予告なく変更中止する場合がございます。

## 13. 注意事項・その他

- (1) 競技役員は8時15分までに受付をお済ませください。受付場所は正面玄関・集合場所は競技役員控え場所です。
- (2) 速報板は2階に設けます。
- (3) 会場内は濡れたままで歩かないで下さい。(身体をきちんとふいて下さい。)
- (4) プールサイドは土足厳禁です。(土足を入れるビニール袋を持参して下さい。)
- (5) 各クラブで出ましたゴミは必ず持ち帰って下さい。関係者の皆様にもご連絡下さい。各クラブで指導をお願いします。
- (6) 本大会に関わる全ての施設(プール、駐車場等)の利用については、マナーと常識を持って使用するように出場選手及び大会関係者への周知徹底をお願いします。特に建物や備品を損傷しないように注意して下さい。万一破損等の連絡があった場合は、大会本部において対応を協議の上関係所属チームに連絡をし、責任を負っていただく場合がありますのでご承知おき下さい。
- (7) 救急用品(救急箱)は各クラブで準備して下さい。大会期間中の事故に対しましては、各クラブで

加入されている保険で対応して下さい。なお、大会期間中に起きた事故等で救急車などの緊急車両を呼ばれた際は、対応後に大会本部にご報告ください。

(8) 選手の荷物・貴重品の管理は各クラブで責任を持って行って下さい。また、控所を清掃のうえ忘れ物がないように引率者が点検して帰って下さい。

(9) 大会後の忘れ物の問い合わせは、所属団体(個人参加は申込責任者)を通して、大会事務局へFAXにてお願いします。(様式はプログラム冊子・ウェブサイトに掲載します。)

※福岡市立総合西市民プールへのお問い合わせはご遠慮ください。

※選手個人・保護者からのお問い合わせは一切お受けしません。必ず所属団体(個人参加は申込責任者)を通じてお問い合わせください。

(10) 本大会は公認大会ですので、(公財)日本水泳連盟の定め(日本水泳連盟のホームページに掲載)に従ったものを着用して下さい。なお、水着・身体へのテーピングは禁止ですのでご注意ください。

(11) 会場内は指定の喫煙所を除き禁煙とします。電子タバコも含め、おタバコは喫煙所をご利用ください。

(12) 会場内へのペットや危険物などは持ち込まないでください。

## 14. 監督者会議

資料は(一社)福岡県水泳連盟ホームページ掲載しますので事前に内容の確認をお願いいたします。大会前日の監督者会議はありません。事前に公開されている資料をご確認ください。なお、記載内容への質問等がございましたら「お問い合わせフォーム」でお問い合わせください。

※お問い合わせは参加団体からのみ受付いたします。



# 第17回福岡県学童通信水泳記録会福岡会場

期 日 2023年6月25日 (日)

## YouTubeライブ配信のご案内

今大会の配信は『**水泳ふくおか**』チャンネルにて行います。  
チャンネル登録のほど、よろしくお願いいたします。

- ライブ配信はモバイルルーター (4G/LTE 回線) を使用して行いますので、当日の電波状況によっては、映像・音声の乱れや中継を中止する場合がございます。予めご了承下さい。
- 出場選手および来場者の皆様、大会役員・競技役員・補助役員・開催地実行委員・大会運営関係者につきましては、「公式競技会及び公認競技会における個人情報及び肖像権に関わる取扱いについて」をご承諾いただいたものとして対応させていただきます。

水泳ふくおか



チャンネル登録



※ データ通信料は、お客様のご負担となります。動画閲覧時には大量のデータ通信を行うためお客様のご契約内容によっては、高額なデータ通信料が発生する可能性がありますのでご注意ください。

# 招集に必要なもの

今大会では、密集・密接や発声の機会を極力削減する目的の為、招集を受ける際に下記のものが必要になりますのでご協力をお願いいたします。

1. ADカード
2. 招集カード
3. FINAマーク付き水着の着用

**どれか一つでも忘れた場合は招集を受けられません**

## 招集カードの利用方法について

- ① 招集には上記のものがが必要です。
- ② 招集所では「プログラムナンバー・組数」で案内します。名前・チーム名での呼び出しは行いません。自分の出場する組が呼ばれたら、招集員に招集カードを提示し、指定された場所に並んでください。
- ③ 招集カードは、競技直前に競技役員が回収します。

※ 並ぶ場所などがわからなくなった場合は、招集カードを競技役員に見せてください。

|                      |            |     |
|----------------------|------------|-----|
| ○○○○○○水泳記録会 2023/○/○ |            |     |
| 氏名                   | 福岡 太郎      |     |
| 所属                   | 博多SC       |     |
| 種目                   | 男子50mバタフライ |     |
| プログラムNo.             | 組          | レーン |
| 23                   | 9          | 2   |

第17回福岡県学童通信水泳記録会 福岡会場  
福岡水泳協会



# 大会の忘れ物問合せ表

大会会場にて忘れ物をされた方は、下記黒枠内に必要事項をご記入のうえ、所属クラブへご提出下さい。  
(選手および保護者の方が、大会会場や福岡水泳協会へ問い合わせることはご遠慮ください)

## 本人・保護者記入欄

|      |     |                  |
|------|-----|------------------|
| 選手氏名 | 大会名 | 第17回福岡県学童通信水泳記録会 |
|      | 期日  | 2023/6/25        |

## 忘れ物の詳細(出来るだけ詳しくご記入下さい)

| 商品名 1 | メーカー | 特徴 |
|-------|------|----|
| 商品名 2 | メーカー | 特徴 |
| 商品名 3 | メーカー | 特徴 |
| 商品名 4 | メーカー | 特徴 |
| 商品名 5 | メーカー | 特徴 |

上記の物を、大会会場に忘れましたので大会事務局に確認をお願いします。

保護者氏名

## 【大会出場クラブの皆様へ】

忘れ物の問い合わせは所属クラブが窓口となりFAXにて大会事務局にお問い合わせください。  
ご理解とご協力をお願いいたします。なお、大会会場(総合西市民プール)への電話でのお問い合わせはご遠慮ください。

## 所属クラブ責任者記入欄

|          |                                      |
|----------|--------------------------------------|
| 所属団体名    |                                      |
| 団体住所     | 〒                                    |
| FAX番号    |                                      |
| 担当者      | (携帯) 0 0 - -                         |
| 見つけた時の対応 | ( 所属クラブが大会事務局に取に来ます ・ 所属クラブに着払いで郵送 ) |

上記必要事項を全てご記入のうえ、必ず所属団体の申込責任者の方がFAXで大会運営事務局にご提出ください。  
(選手本人・保護者からのお問い合わせや忘れ物の引き取り・選手個人宅への発送依頼はお受けできません。予めご了承下さい)

大会に参加した選手が、上記の品物を忘れましたので 確認の上回答をお願いします。

## 大会事務局 回答欄

【ご回答日】

| 商品名   | 回答   |
|-------|--|
| 商品名 1 | <input type="checkbox"/> 見つけられました ・ <input type="checkbox"/> 見つけられませんでした ・ <input type="checkbox"/> その他( ) |
| 商品名 2 | <input type="checkbox"/> 見つけられました ・ <input type="checkbox"/> 見つけられませんでした ・ <input type="checkbox"/> その他( ) |
| 商品名 3 | <input type="checkbox"/> 見つけられました ・ <input type="checkbox"/> 見つけられませんでした ・ <input type="checkbox"/> その他( ) |
| 商品名 4 | <input type="checkbox"/> 見つけられました ・ <input type="checkbox"/> 見つけられませんでした ・ <input type="checkbox"/> その他( ) |
| 商品名 5 | <input type="checkbox"/> 見つけられました ・ <input type="checkbox"/> 見つけられませんでした ・ <input type="checkbox"/> その他( ) |

※『所属団体』が福岡水泳協会にFAXで提出→『同協会』がご所属クラブへFAXで回答いたします。

問合せ先 福岡水泳協会・・・FAX番号092-623-5382

★忘れ物の保管期間は大会終了後1ヶ月間です★ (月・水・日および祭日は休みです。)

# 棄権届

| 所属名   |   |     |       |         |    |    |
|-------|---|-----|-------|---------|----|----|
| 記載責任者 |   |     |       |         |    |    |
| 競技NO. | 組 | レーン | 競技者氏名 | 競技役員使用欄 |    |    |
|       |   |     |       | リザルト    | 招集 | 通告 |
|       |   |     |       |         |    |    |
|       |   |     |       |         |    |    |
|       |   |     |       |         |    |    |
|       |   |     |       |         |    |    |
|       |   |     |       |         |    |    |
|       |   |     |       |         |    |    |
|       |   |     |       |         |    |    |
|       |   |     |       |         |    |    |
|       |   |     |       |         |    |    |
|       |   |     |       |         |    |    |
|       |   |     |       |         |    |    |
|       |   |     |       |         |    |    |
|       |   |     |       |         |    |    |
|       |   |     |       |         |    |    |
|       |   |     |       |         |    |    |
|       |   |     |       |         |    |    |
|       |   |     |       |         |    |    |
|       |   |     |       |         |    |    |

# 棄権届

| 所属名   |   |     |       |         |    |    |
|-------|---|-----|-------|---------|----|----|
| 記載責任者 |   |     |       |         |    |    |
| 競技NO. | 組 | レーン | 競技者氏名 | 競技役員使用欄 |    |    |
|       |   |     |       | リザルト    | 招集 | 通告 |
|       |   |     |       |         |    |    |
|       |   |     |       |         |    |    |
|       |   |     |       |         |    |    |
|       |   |     |       |         |    |    |
|       |   |     |       |         |    |    |
|       |   |     |       |         |    |    |
|       |   |     |       |         |    |    |
|       |   |     |       |         |    |    |
|       |   |     |       |         |    |    |
|       |   |     |       |         |    |    |
|       |   |     |       |         |    |    |
|       |   |     |       |         |    |    |
|       |   |     |       |         |    |    |
|       |   |     |       |         |    |    |
|       |   |     |       |         |    |    |
|       |   |     |       |         |    |    |
|       |   |     |       |         |    |    |
|       |   |     |       |         |    |    |
|       |   |     |       |         |    |    |
|       |   |     |       |         |    |    |

# リレーオーダー用紙

福岡水泳協会

|            |  |
|------------|--|
| 年齢区分       |  |
| 全学年共通（男・女） |  |

|             |         |     |
|-------------|---------|-----|
| プログラム<br>NO | 組       | レーン |
| タイム決勝       |         |     |
| 距離          | 種目      |     |
| 200m        | リレー     |     |
|             | メドレーリレー |     |

|      |  |
|------|--|
| チーム名 |  |
|------|--|

| フリガナ | 姓 | 名 | 大会選手番号<br>※1 | 学 年 |
|------|---|---|--------------|-----|
| 第1泳者 |   |   |              | 小 年 |
| フリガナ |   |   | 大会選手番号       | 学 年 |
| 第2泳者 |   |   |              | 小 年 |
| フリガナ |   |   | 大会選手番号       | 学 年 |
| 第3泳者 |   |   |              | 小 年 |
| フリガナ |   |   | 大会選手番号       | 学 年 |
| 第4泳者 |   |   |              | 小 年 |

※1 大会選手番号はプログラム内の出場選手一覧に掲載しております。必ず記入してください。

年 月 日

|       |  |
|-------|--|
| 記載責任者 |  |
|-------|--|

# リレーオーダー用紙

福岡水泳協会

|            |  |
|------------|--|
| 年齢区分       |  |
| 全学年共通（男・女） |  |

|             |         |     |
|-------------|---------|-----|
| プログラム<br>NO | 組       | レーン |
| タイム決勝       |         |     |
| 距離          | 種目      |     |
| 200m        | リレー     |     |
|             | メドレーリレー |     |

|      |  |
|------|--|
| チーム名 |  |
|------|--|

| フリガナ | 姓 | 名 | 大会選手番号<br>※1 | 学 年 |
|------|---|---|--------------|-----|
| 第1泳者 |   |   |              | 小 年 |
| フリガナ |   |   | 大会選手番号       | 学 年 |
| 第2泳者 |   |   |              | 小 年 |
| フリガナ |   |   | 大会選手番号       | 学 年 |
| 第3泳者 |   |   |              | 小 年 |
| フリガナ |   |   | 大会選手番号       | 学 年 |
| 第4泳者 |   |   |              | 小 年 |

※1 大会選手番号はプログラム内の出場選手一覧に掲載しております。必ず記入してください。

年 月 日

|       |  |
|-------|--|
| 記載責任者 |  |
|-------|--|

# 競技順序

| NO | 区分    | 性別 | 種別          | 組 | 時間    | NO   | 区分    | 性別  | 種別        | 組      | 時間    |
|----|-------|----|-------------|---|-------|------|-------|-----|-----------|--------|-------|
| 1  | 全学年共通 | 女子 | 200mメドレーリレー | 2 | 9:30  | 41   | 2年生   | 女子  | 50m背泳ぎ    | 1      | 12:57 |
| 2  | 全学年共通 | 男子 | 200mメドレーリレー | 2 | 9:39  | 42   | 2年生   | 男子  | 50m背泳ぎ    | 1      | 12:59 |
| 3  | 1年生   | 女子 | 200m個人メドレー  | 0 |       | 43   | 3年生   | 女子  | 50m背泳ぎ    | 3      | 13:02 |
| 4  | 1年生   | 男子 | 200m個人メドレー  | 1 | 9:50  | 44   | 3年生   | 男子  | 50m背泳ぎ    | 2      | 13:08 |
| 5  | 2年生   | 女子 | 200m個人メドレー  | 1 |       | 45   | 4年生   | 女子  | 50m背泳ぎ    | 4      | 13:12 |
| 6  | 2年生   | 男子 | 200m個人メドレー  | 1 |       | 46   | 4年生   | 男子  | 50m背泳ぎ    | 3      | 13:18 |
| 7  | 3年生   | 女子 | 200m個人メドレー  | 1 |       | 47   | 5年生   | 女子  | 50m背泳ぎ    | 3      | 13:23 |
| 8  | 3年生   | 男子 | 200m個人メドレー  | 1 |       | 9:56 | 48    | 5年生 | 男子        | 50m背泳ぎ | 3     |
| 9  | 4年生   | 女子 | 200m個人メドレー  | 2 | 10:01 | 49   | 6年生   | 女子  | 50m背泳ぎ    | 2      | 13:33 |
| 10 | 4年生   | 男子 | 200m個人メドレー  | 1 | 10:10 | 50   | 6年生   | 男子  | 50m背泳ぎ    | 2      | 13:37 |
| 11 | 5年生   | 女子 | 200m個人メドレー  | 2 | 10:15 | 51   | 1年生   | 女子  | 50mバタフライ  | 0      |       |
| 12 | 5年生   | 男子 | 200m個人メドレー  | 2 | 10:24 | 52   | 1年生   | 男子  | 50mバタフライ  | 1      | 13:40 |
| 13 | 6年生   | 女子 | 200m個人メドレー  | 2 | 10:33 | 53   | 2年生   | 女子  | 50mバタフライ  | 1      |       |
| 14 | 6年生   | 男子 | 200m個人メドレー  | 2 | 10:41 | 54   | 2年生   | 男子  | 50mバタフライ  | 1      |       |
| 15 | 1年生   | 女子 | 50m自由形      | 1 | 10:53 | 55   | 3年生   | 女子  | 50mバタフライ  | 2      |       |
| 16 | 1年生   | 男子 | 50m自由形      | 1 |       | 56   | 3年生   | 男子  | 50mバタフライ  | 2      | 13:47 |
| 17 | 2年生   | 女子 | 50m自由形      | 2 | 10:56 | 57   | 4年生   | 女子  | 50mバタフライ  | 3      | 13:50 |
| 18 | 2年生   | 男子 | 50m自由形      | 2 | 11:00 | 58   | 4年生   | 男子  | 50mバタフライ  | 3      | 13:55 |
| 19 | 3年生   | 女子 | 50m自由形      | 5 | 11:04 | 59   | 5年生   | 女子  | 50mバタフライ  | 3      | 14:00 |
| 20 | 3年生   | 男子 | 50m自由形      | 5 | 11:11 | 60   | 5年生   | 男子  | 50mバタフライ  | 3      | 14:05 |
| 21 | 4年生   | 女子 | 50m自由形      | 6 | 11:19 | 61   | 6年生   | 女子  | 50mバタフライ  | 3      | 14:09 |
| 22 | 4年生   | 男子 | 50m自由形      | 8 | 11:27 | 62   | 6年生   | 男子  | 50mバタフライ  | 3      | 14:14 |
| 23 | 5年生   | 女子 | 50m自由形      | 7 | 11:38 | 63   | 5年生   | 女子  | 100m自由形   | 2      | 14:23 |
| 24 | 5年生   | 男子 | 50m自由形      | 7 | 11:47 | 64   | 5年生   | 男子  | 100m自由形   | 1      | 14:28 |
| 25 | 6年生   | 女子 | 50m自由形      | 7 | 11:56 | 65   | 6年生   | 女子  | 100m自由形   | 3      | 14:31 |
| 26 | 6年生   | 男子 | 50m自由形      | 6 | 12:05 | 66   | 6年生   | 男子  | 100m自由形   | 4      | 14:37 |
| 27 | 1年生   | 女子 | 50m平泳ぎ      | 1 | 12:12 | 67   | 5年生   | 女子  | 100m平泳ぎ   | 2      | 14:45 |
| 28 | 1年生   | 男子 | 50m平泳ぎ      | 1 |       | 68   | 5年生   | 男子  | 100m平泳ぎ   | 2      | 14:51 |
| 29 | 2年生   | 女子 | 50m平泳ぎ      | 1 | 12:15 | 69   | 6年生   | 女子  | 100m平泳ぎ   | 2      | 14:56 |
| 30 | 2年生   | 男子 | 50m平泳ぎ      | 1 |       | 70   | 6年生   | 男子  | 100m平泳ぎ   | 2      | 15:02 |
| 31 | 3年生   | 女子 | 50m平泳ぎ      | 2 | 12:18 | 71   | 5年生   | 女子  | 100m背泳ぎ   | 2      | 15:07 |
| 32 | 3年生   | 男子 | 50m平泳ぎ      | 2 | 12:22 | 72   | 5年生   | 男子  | 100m背泳ぎ   | 1      | 15:12 |
| 33 | 4年生   | 女子 | 50m平泳ぎ      | 2 | 12:26 | 73   | 6年生   | 女子  | 100m背泳ぎ   | 2      | 15:15 |
| 34 | 4年生   | 男子 | 50m平泳ぎ      | 3 | 12:30 | 74   | 6年生   | 男子  | 100m背泳ぎ   | 1      | 15:21 |
| 35 | 5年生   | 女子 | 50m平泳ぎ      | 3 | 12:35 | 75   | 5年生   | 女子  | 100mバタフライ | 1      | 15:24 |
| 36 | 5年生   | 男子 | 50m平泳ぎ      | 2 | 12:41 | 76   | 5年生   | 男子  | 100mバタフライ | 1      | 15:27 |
| 37 | 6年生   | 女子 | 50m平泳ぎ      | 3 | 12:44 | 77   | 6年生   | 女子  | 100mバタフライ | 1      | 15:30 |
| 38 | 6年生   | 男子 | 50m平泳ぎ      | 3 | 12:49 | 78   | 6年生   | 男子  | 100mバタフライ | 1      | 15:33 |
| 39 | 1年生   | 女子 | 50m背泳ぎ      | 1 | 12:54 | 79   | 全学年共通 | 女子  | 200mリレー   | 3      | 15:45 |
| 40 | 1年生   | 男子 | 50m背泳ぎ      | 1 |       | 80   | 全学年共通 | 男子  | 200mリレー   | 3      | 15:58 |

競技終了

16:10

# ウォーミングアップ時のレーン使用方法について

**朝のウォーミングアップ時、混雑状況によっては利用制限を設ける場合がございますので、あらかじめご了承ください。**

1. 下図の通り、男女別専用レーンを設けます。
2. 練習道具はキックボード・ブルブイ・スノーケル以外の使用を禁止します。
3. 飛び込み練習はメインプール公式スタート練習時とサブプールの指定レーンのみ可能です。
4. アップを開始する前は、必ずシャワーを浴びてください。
5. レーンロープに乗らないでください。
6. 水質保全のため、スイミングキャップの着用にご協力ください。
7. 朝の更衣室混雑緩和のため、来場時には出来るだけ(練習)水着を着用してご来場ください。(更衣室を使用せず、速やかにアップを開始するため)
8. 脱衣した服などは、全て脱衣袋に入れて管理してください。  
※更衣室を使用する場合は、全てを袋に入れてロッカーに収納してください。  
※プールサイドに持ち込む場合は、全てを袋に入れて荷物置き場に置いてください。

ウォーミングアップ ■ ■ は、男女指定はありませんがコーチ付添で使用してください。

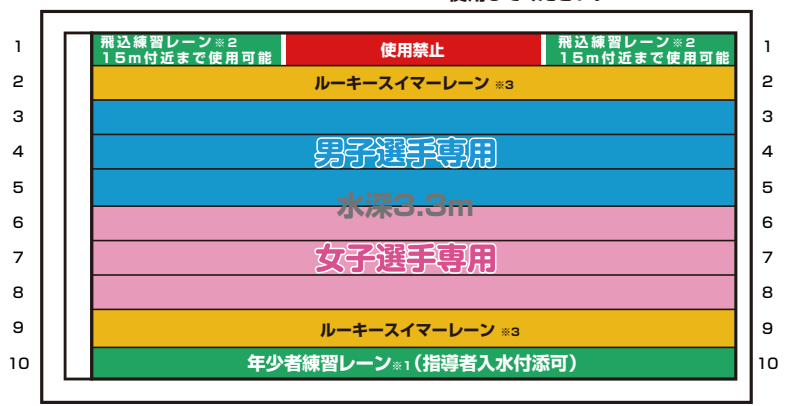

- ※1 年少者練習レーンは、大会出場経験が少ない選手の指導のためのレーンです。このレーンのみ指導者が選手と一緒にプールに入り指導ができます。水深に慣れる際などにご使用ください。
- ※2 飛込練習レーンは、主に大会出場経験が少ない選手の飛込練習のために設置します。スタート後は15m付近まで使用可能です。  
・飛込練習レーンは50m泳ぐことは出来ません15m通過までに退水してください。  
・飛込練習レーン使用は必ずコーチ付添で行ってください。
- ※3 ルーキースイマーレーンは、年少者や長水路に慣れていない選手が使用できます。

## アッププール / 8:00~競技終了

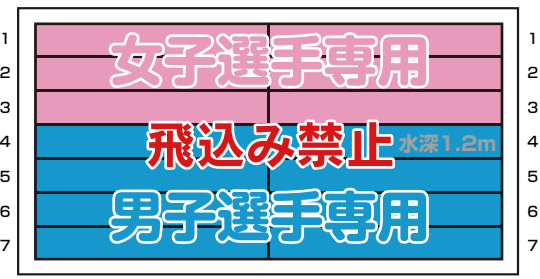

## 公式スタート練習 (8:40~9:10)

- 公式スタート練習は、以下の図の通り実施します。
- 選手の泳力に対応するため以下の通りレーン毎にルールを設けます。  
3~8レーン：スタート~50m泳ぎ、自レーンより退水  
1・2・9・10レーン：スタート~25m付近から横退水

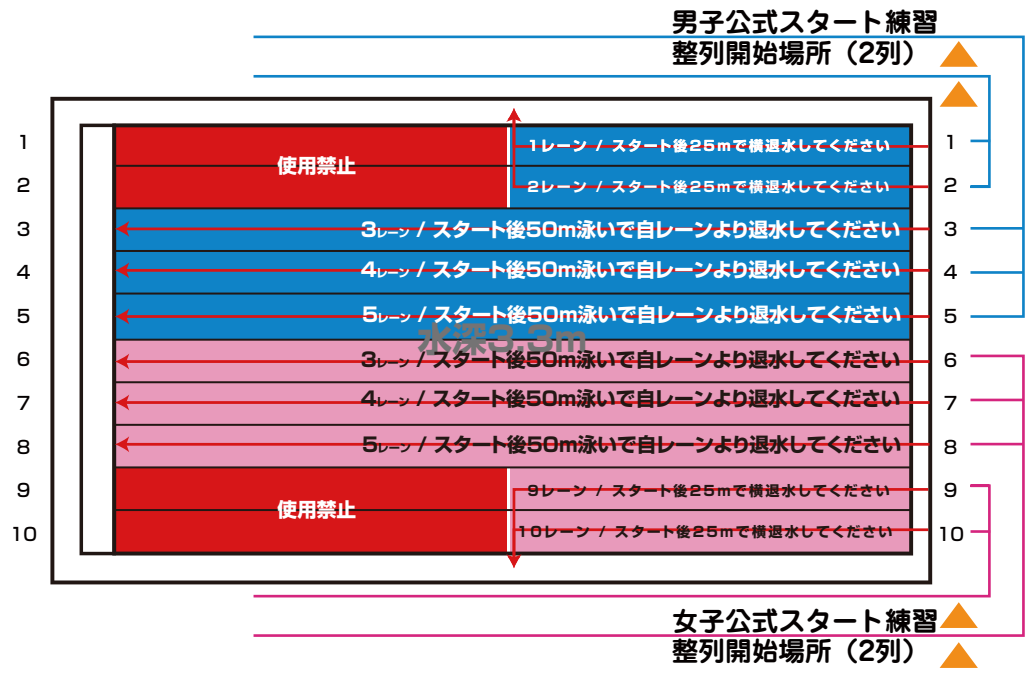

その他、会場内の案内表示に従って使用してください。皆様のご協力をお願いいたします。

# 第17回福岡学童通信水泳記録会

総合西市民プール(50m) 2023.6.25

# 会場案内図

下記のクラブ控え場所・会場動線等は変更になる場合がございますので、予めご了承ください。

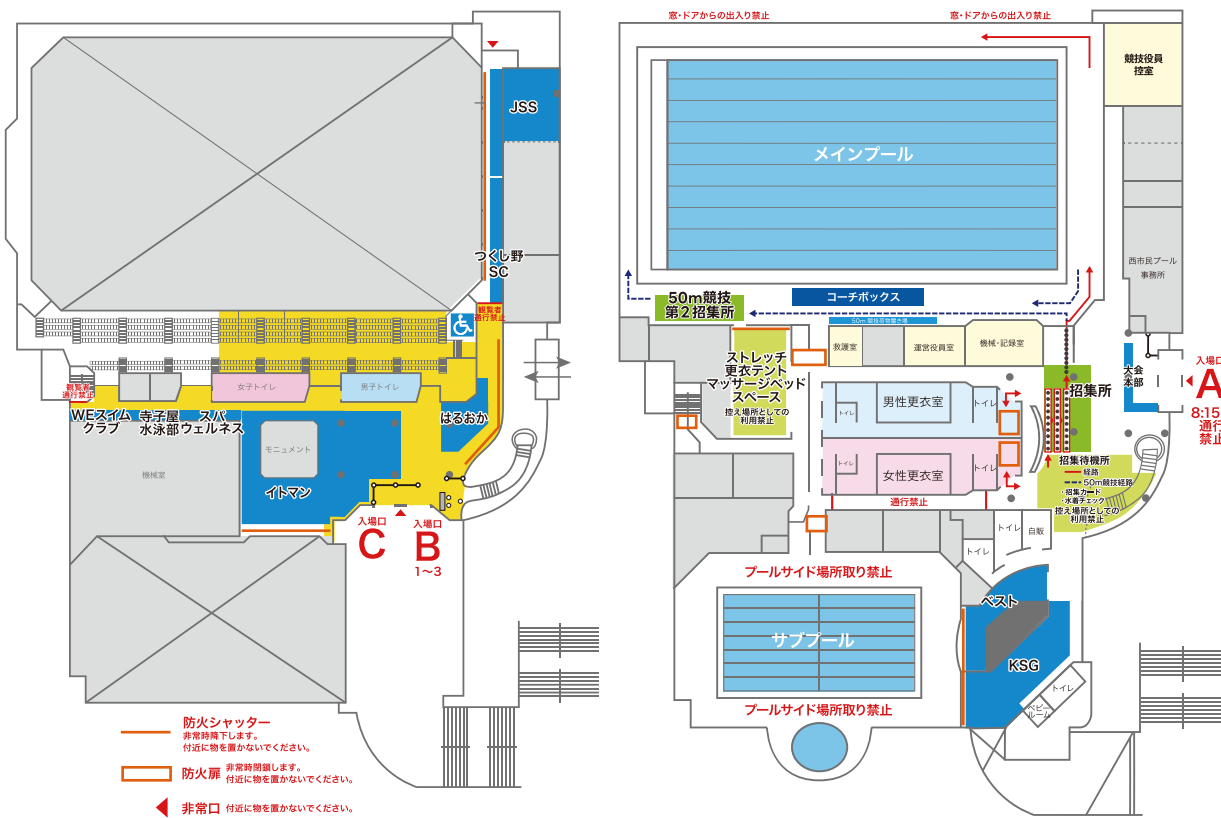
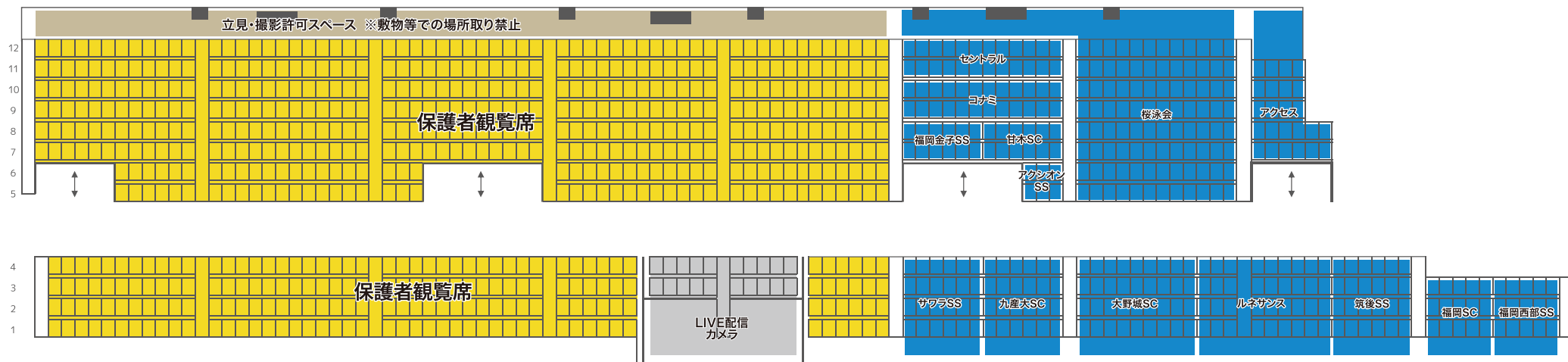

## 選手・コーチの皆様へ

本大会は入場時の混雑緩和の為、開場7:40～8:15まで入場口をA(1階)とB・C(2階)の3ヶ所に分けます。  
ADカードに記載の入場口よりご入場をお願いいたします。なお入場口Aは8:15以降、大会終了まで封鎖いたします。

- 観客のみなさまには施設内での行動範囲を黄色の範囲内に制限させていただきます。  
(ベビールームは1階にあります。観覧チケット入場者でご利用される方は運営スタッフにお声がけください。)
- スタンド席の車いす使用者観覧席は車いす使用者が利用できる専用スペースです。  
車いす使用者ならびに付添者以外の使用はご遠慮ください。(場内は敷物等での場所取りは禁止です。)

不法駐車(付近の路上・空き地・コンビニ等)は、固くお断りします。  
必ず本大会指定の駐車エリア ※駐車券必須をご利用ください。